



Invertir en la población rural

INFORME ANUAL

ENERO – DICIEMBRE 2021

Programa de Nacional de Transformación Económica
Rural para el Buen Vivir”
RURAL ADELANTE



MINISTERIO
DE AGRICULTURA
Y GANADERÍA

**RURAL
ADELANTE**
DIRECCIÓN GENERAL DE DESARROLLO RURAL

San Miguel, enero de 2022



INDICE

INTRODUCCIÓN	5
1. RESUMEN EJECUTIVO	6
2. DESCRIPCIÓN Y ALCANCES DEL PROGRAMA	9
2.1 Zona del Programa y grupo objetivo.....	10
2.2 Objetivo del Programa.....	10
2.3 Costos y financiamiento.	10
3. COMPONENTES Y ÁREAS DEL PROGRAMA.....	11
3.1 Componente 1. Fortalecimiento de capacidades para la producción sustentable con adaptación al cambio climático.....	11
3.2 Componente 2. Desarrollo de cadenas de valor competitivas, sustentables e inclusivas.	11
3.3 Componente 3. Fortalecimiento del marco de políticas públicas de desarrollo rural.	12
3.4 Área de Inclusión, Género y Juventud	12
3.5 Área de Desarrollo de Capacidades	12
4. DESARROLLO DE ACTIVIDADES Y RESULTADOS ENERO – DICIEMBRE 2021	12
5. UNIDAD DE GESTIÓN DEL PROGRAMA	13
5.1 Acciones Específicas por Componentes y Áreas y sus resultados.	14
5.2 Actividades por Componente y Área del Programa.....	14
A. Componente 1. Fortalecimiento de capacidades para la producción sustentable con adaptación al cambio.	14
B. Componente 2. Desarrollo de cadenas de valor competitivas, sustentables e inclusivas.	24
C. Componente 3. Fortalecimiento del Marco de Políticas Públicas de Desarrollo Rural.	36
D. Área de Inclusión, Género y Juventud.....	39
E. Área de Planificación, Seguimiento, Evaluación y Gestión del Conocimiento	49
F. Área de Desarrollo de Capacidades.	53
G. Área de Comunicaciones.....	56
H. Lecciones Aprendidas	59
I. Oportunidades de Mejora	60
J. Área de Administración y finanzas.....	61
ANEXOS.....	70

ANEXO I. RESUMEN EJECUCIÓN FÍSICA-FINANCIERA ANUAL POR COMPONENTE Y ÁREA .	
71	
ANEXO II. AVANCE EN CUMPLIMIENTO DE INDICADORES DEL MARCO LÓGICO.....	83
ANEXO III. ORGANIZACIONES REGISTRADAS EN PROGRAMA CON FICHA PREINSCRIPCIÓN	
90	
ANEXO IV. ORGANIZACIONES REGISTRADAS EN PROGRAMA CON SOLICITUD PACC95	
ANEXO V. ORGANIZACIONES CON PNO APROBADOS EN CAP	101
ANEXO VI. ORGANIZACIONES CON PFO APROBADOS EN CAP	105
ANEXO VII. ORGANIZACIONES CON ACCIONES AFIRMATIVAS APROBADAS EN CAP	114
ANEXO VIII. ORGANIZACIONES CON INVERSIONES DE ADAPTACIÓN CAMBIO CLIMÁTICO	
APROBADAS EN CAP	117
ANEXO IX. ORGANIZACIONES CON FORMULACIÓN PLANES DE ADAPTACIÓN CAMBIO	
CLIMÁTICO	120
ANEXO X. ORGANIZACIONES EN PROCESO DE ACTUALIZACIÓN DE CREDENCIALES	121
ANEXO XI.....	124
PRODUCTOS DE COMUNICACIÓN DEL PROGRAMA RURAL ADELANTE	124
AÑO 2021	124
PRODUCCIÓN AUDIOVISUAL	125
COBERTURA DE MEDIOS DIGITALES	129
BOLETINES INFORMATIVOS.....	132
CALENDARIO MENSUAL DE ACTIVIDADES	143
CAMPAÑA INTERNA DE BIOSEGURIDAD.....	143

INDICE CUADROS

<i>Cuadro 1. PROGRAMA RURAL ADELANTE: CRÉDITO PRESUPUESTARIO 2021 POR FUENTE DE FINANCIAMIENTO.....</i>	<i>6</i>
<i>CUADRO 2. ORGANIZACIONES SELECCIONADAS PARA ELABORAR PACC.....</i>	<i>19</i>
<i>Cuadro 3. FINANCIAMIENTO DE ACCIONES (*) DE CAMBIO CLIMÁTICO EN PROYECTOS PRODUCTIVOS POR CADENAS (US\$), AÑO 2021.....</i>	<i>20</i>
<i>Cuadro 4. ORGANIZACIONES CON FINANCIAMIENTO DE ACCIONES DE CAMBIO CLIMÁTICO EN PROYECTOS PRODUCTIVOS POR CADENAS, AÑO 2021</i>	<i>20</i>
<i>Cuadro 5. PLANES DE NEGOCIO (PNO) FORMULADOS POR DEPARTAMENTO Y CADENA DE VALOR.....</i>	<i>25</i>
<i>Cuadro 6. INVERSIÓN ASIGNADA POR CADENA DE VALOR Y NÚMERO DE ORGANIZACIONES BENEFICIARIAS</i>	<i>25</i>
<i>Cuadro 7. ORGANIZACIONES APROBADAS CON LA COINVERSIÓN DE PLANES DE NEGOCIO (PNO).....</i>	<i>26</i>
<i>Cuadro 8. ORGANIZACIONES APROBADAS CON INVERSIÓN EN PFO CON PLANES DE NEGOCIO (PNO)</i>	<i>28</i>
<i>Cuadro 9. RESUMEN DE REUNIONES DE MESAS DE CADENAS.....</i>	<i>30</i>
<i>Cuadro 10. ORGANIZACIONES CON IMPLEMENTACIÓN DE ACCIONES AFIRMATIVAS AÑO 2021.....</i>	<i>39</i>
<i>CUADRO 11. IDENTIFICACIÓN DE ORGANIZACIONES DE LOS PUEBLOS INDÍGENAS PARA SER ATENDIDOS EN EL 2022</i>	<i>44</i>
<i>CUADRO 12. APOYO A ORGANIZACIONES INDÍGENAS SOBRE PROCESOS DE LEGALIZACION</i>	<i>45</i>
<i>Cuadro 13: ORGANIZACIONES CON SERVICIOS DEL PROGRAMA - HASTA DICIEMBRE 2021. (POR DEPARTAMENTO).....</i>	<i>52</i>
<i>Cuadro 14. FINANCIAMIENTO DEL PROGRAMA POR FUENTE</i>	<i>62</i>
<i>Cuadro 15. FECHAS CLAVE DEL CONVENIO DE FINANCIACIÓN.....</i>	<i>62</i>
<i>Cuadro 16 – A: RESUMEN DEL AVANCE FÍSICO Y FINANCIERO DEL PLAN DE ADJUDICACIONES Y CONTRATACIONES AL 31 DE DICIEMBRE DE 2021</i>	<i>63</i>
<i>Cuadro 17. AVANCE EN LA EJECUCIÓN DEL AÑO (EN USD).....</i>	<i>64</i>
<i>Cuadro 18. AVANCE EN LA EJECUCIÓN ACUMULADA (EN USD)</i>	<i>64</i>
<i>Cuadro 19. ASIGNACIÓN Y EJECUCIÓN ACUMULADA POR FUENTE DE FINANCIAMIENTO Y CATEGORÍA DE GASTO A DICIEMBRE DE 2021 (EN USD).....</i>	<i>64</i>
<i>Cuadro 20. ASIGNACIÓN Y EJECUCIÓN ACUMULADA POR FUENTE Y COMPONENTE A DICIEMBRE DE 2021 (EN USD).....</i>	<i>66</i>
<i>Cuadro 21. DESEMBOLSOS POR FUENTE DE FINANCIAMIENTO DESDE EL INICIO DEL PROGRAMA (USD).....</i>	<i>68</i>

INTRODUCCIÓN

El Programa Nacional de Transformación Económica Rural - RURAL ADELANTE, del Ministerio de Agricultura y Ganadería - MAG, ha realizado durante el año 2021, su segundo año operativo en el área de influencia del mismo en la zona oriental del país.

Sus acciones han estado circunscritas a la promoción del Programa e identificación, calificación y atención a los beneficiarios del mismo en sus diferentes servicios. De manera simultánea el Programa realizó la implementación de las inversiones que fueron aprobadas durante el ejercicio 2020 y cuyos fondos fueron desembolsados de manera gradual durante el ejercicio 2021.

Uno de los desafíos mas fuertes enfrentados, lo constituyó la implementación de las acciones de los Componentes 1 y 3 del Programa, que quedaron pausados durante el ejercicio 2020, a fin de priorizar las inversiones productivas del Componente 2, lo cual se propició mediante una reprogramación emergente de los recursos originalmente previstos en el Plan Operativo Anual formulado originalmente.

Adicionalmente, durante el año se realizó, la promoción de los servicios del mismo en el territorio, la realización de coordinaciones institucionales con los entes vinculados a la ejecución de acciones conforme el diseño del Programa y la preparación e implementación de las metodologías de trabajo, instrumentos y herramientas para su puesta en marcha.

El presente informe muestra una descripción resumida del Programa y sus avances por Componente y Áreas, como resultado de las acciones del ejercicio de enero a diciembre de 2021, así mismo sus limitantes para el desarrollo normal de las actividades derivadas de las la pandemia del COVID 19, restricciones, contagios, nexos y trabajo desde casa; además de las medidas gubernamentales de respuesta a la misma; reto al que se ha enfrentado en Programa que ha impactado a la población beneficiaria el Programa y ha limitado al personal laborar en condiciones idóneas; lo cual afecta las actividades de implementación y seguimiento. Sin obviar las actividades y metas que fue necesario suspender debido a las restricciones de resguardo y medidas de bioseguridad exigidas.

1. RESUMEN EJECUTIVO

El Programa Nacional de Transformación Económica Rural - Rural Adelante, fue considerado efectivo por el FIDA, programándose para una duración de cinco (5) años, iniciando efectivamente la fase preparatoria administrativa en el año 2019, realizándose a partir del año 2020 el arranque operativo del mismo en el terreno, por lo que durante el año 2021 se ejecutó su segundo año de operaciones en campo.

Para este segundo año de acciones en el terreno, se han sumado al Componente 2 (priorizado en su accionar durante 2020) las acciones sustantivas realizadas por los Componentes 1 y 3 del Programa, así como el accionar pleno del resto de las áreas operativas del mismo.

En este punto de contabilizar los avances obtenidos durante el año 2021, ya es posible visualizar los avances sustanciales en la implementación del Programa en los diferentes municipios de la zona oriental del país, así como adelantos concretos en el cumplimiento de los indicadores del Marco Lógico del Programa, la suscripción de Convenios interinstitucionales que facilitaran las acciones de implementación durante el resto de la fase operativa del programa, la conclusión y/o importante avance de estudios, investigaciones, instrumentos y validaciones metodológicas que permitieran al Programa realizar de manera adecuada y efectiva la provisión oportuna de sus servicios a la población meta del mismo.

Según la Ley de Presupuesto del año 2021 la asignación aprobada para la ejecución del Programa Rural Adelante es de \$ 4,520,000.00, conforme las 3 fuentes de financiamiento del mismo; en el cuadro No. 1 se muestra el detalle por fuente de financiamiento de la asignación presupuestaria que reporta el control del crédito presupuestario:

Cuadro 1. PROGRAMA RURAL ADELANTE: CRÉDITO PRESUPUESTARIO 2021 POR FUENTE DE FINANCIAMIENTO

FUENTE	ASIGNACION 2021 (US\$)
PRÉSTAMO FIDA N°. 2000001432	2,900,000.00
DONACIÓN ASAP NO. 2000001431	1.500,000.00
FONDO GENERAL	120,000.00
TOTAL	4,520,000.00

El presente Informe correspondiente al período enero – diciembre de 2021, hace referencia a las acciones, estrategias y resultados obtenidos durante dicho periodo, en concordancia con lo planificado por el Programa Rural Adelante en su Plan Operativo Anual (POA) del ejercicio 2021 y su reprogramación, así como tareas no previstas inicialmente pero que fueron necesarias realizar, para crear las condiciones indispensables para un desempeño operativo efectivo en gabinete y campo.

Las principales acciones realizadas en los diferentes Componentes y Áreas son las que se describen de manera general a continuación:

- a) Se realizaron las actividades de gabinete y de campo en el área de influencia del Programa con el propósito de promocionar las acciones del Programa ante sus potenciales beneficiarios (organizaciones, instituciones), identificación, selección y atención con los servicios del Programa, así como la identificación y contacto con los socios estratégicos principales presentes en el terreno de acción priorizado para el arranque de las operaciones.
- b) Se ha identificado con fichas de preinversión a 141 organizaciones, se aprobaron servicios para 66 organizaciones, incluyendo organizaciones que ya tenían PNO y fueron reforzadas con PFO, en el marco del año 2021.
- c) Identificación de sinergias con la estrategia del Programa y la nueva política gubernamental agropecuaria denominada Plan de Rescate Agropecuario; identificando acciones concretas de trabajo conjunto con el MAG-OPPS y el Componente 3 del Programa en el Programa Ruralización.
- d) Suscripción de 9 alianzas estratégicas para las implementación de actividades las cuales se detalla a continuación:
 - 1) Carta de entendimiento entre el Programa Rural Adelante , Ministerio de Agricultura y Ganadería-MAG y el centro Nacional de Tecnología Agropecuaria y Forestal - CENTA (abril 2021)
 - 2) Marco de Ejecución del Proyecto: “ Apoyo a la Dirección General de Ordenamiento Forestal Cuencas y Riego-DGFCR, para el establecimiento dl sistema de informacion de variables climáticas”, (marzo 2021).
 - 3) Marco de Ejecucion del Proyecto: "Apoyo a la Unidad Ambiental Sectorial del MAG-UAS, para el seguimiento de las medidas ambientales en el marco de imlementacion del Programa Rural Adelante", (julio 2021)
 - 4) Marco de Implementacion del Proyecto: "Apoyo a la Dirección General de Economía Agropecuaria(DGEA), para el establecimiento del Sistema de Información de Variables Agroclimáticas y de Mercados-SIAM”, (agosto 2021)
 - 5) Convenio de Cooperación entre el MAG a través del Programa Rural Adelante y el MARN , (agosto 2021)
 - 6) Marco de Ejecución de Proyecto: “Vinculación de los servicios del Programa Rural Adelante con el programa de formación en agricultura resiliente al clima de DAKI SEMIÁRIO VIVO”, (septiembre 2021)
 - 7) Marco de Ejecucion del Proyecto: “Apoyo al consorcio de intermunicipalidades del oriente de El Salvador-CIOS, para la vinculación del Programa Rural Adelante”,(agosto 2021)
 - 8) Marco de Ejecucion del Proyecto entre Dirección General de Desarrollo Rural, Oficina de Políticas y Planificación Sectorial-OPPS-MAG y Programa Rural Adelante: “ Apoyo a la oficina de políticas y planificación sectorial OPPS-MAG, en la territorialización del plan maestro de rescate agropecuario”, (julio 2021)
 - 9) Alianza de Cooperación Entre el Ministerio de Agricultura, a través del Programa Rural Adelante y Banco de Fomento Agropecuario, (octubre 2021)

- e) En el marco del convenio MAG - Rural Adelante - ENA, se ha realizado la actualización de la currícula formal educativa de esta institución, para integrar temáticas en adaptación y mitigación al cambio climático; así como se ha realizado el Diplomado para 27 docentes.
- f) Durante el año, se realizó la formulación de veintisiete (27) Planes de Negocios (PNO) en su estructura original según categoría y bajo Plataforma AGRIPLAN, de los cuales la Cadena Acuícola es la que cuenta con el mayor número de estos planes (12), cadena apícola (4), cadena lácteos (5), cadena hortícola (5), cadena frutícola (1).
- g) Como parte de los apoyos y coordinaciones con la División de Agronegocios del MAG, se ha brindado el servicio de información de precios de mercado a 14 Organizaciones usuarias del Programa de las cadenas de hortalizas y frutas.
- h) Se sometieron a aprobación por parte del Componente 2, un total de diez (22) Planes de Negocios (PNO) ante el Comité de Aprobación de Propuestas (CAP), siendo las cadenas Acuícola y hortícola la que cuentan con los mayores aportes de cofinanciamiento para inversión
- i) Para el año analizado, se aprobó un total de US\$884,798.80 para la coinversión de 22 proyectos en igual número de organizaciones, considerando dentro de estos, las inversiones de los proyectos productivos (US\$ \$702,693.80), asistencia técnica requerida para la implementación de dichos proyectos (US\$ \$63,000.00), inversión en acciones afirmativas (US\$14,530.0) e inversiones en obras de adaptación al Cambio Climático para 19 de las 22 organizaciones aprobadas por un valor de US\$ \$104,575.00. Se ha beneficiado con estas inversiones a 853 personas, 431 hombres y 422 mujeres y se incluyen entre estos a 81 jóvenes
- j) Se elaboró un diagnóstico de las plantas de procesamiento de lácteos de Oriente del país, principalmente las que han sido apoyadas con programas anteriores del MAG, para identificar aspectos relacionados a la organización y funcionamiento de éstas.
- k) Se presentaron al Comité de Aprobación de Propuestas CAP, y fueron aprobadas propuestas para la implementación de 26 acciones afirmativas para mujeres y jóvenes, por un monto de US\$ 129,530, beneficiando a 1187 personas, 503 hombres y 684 mujeres. incluyendo 189 jóvenes.
- l) Se realizó la validación y ajuste de la metodología Cerrando Brecha, para su utilización en los Proyectos de desarrollo rural a nivel regional.
- m) Se completó la elaboración del Estudio de Base del programa, al cual le fueron incorporadas en su contenido, todas las observaciones hechas por el personal de la oficina regional del FIDA.

2. DESCRIPCIÓN Y ALCANCES DEL PROGRAMA

El Programa Nacional de Transformación Económica Rural para el Buen Vivir – Rural Adelante, corresponde a la décima operación del FIDA en El Salvador, desde 1985. Fue identificada en el proceso de formulación de la recién aprobada estrategia entre el Gobierno de El Salvador y el FIDA COSOP 2014-2019.

Para el GOES y el FIDA este Programa representa una oportunidad para capitalizar las lecciones aprendidas en desarrollo rural y reducción de pobreza rural en la región oriental, con los proyectos PRODERNOR, PRODEMORO y AMANECER RURAL; y de los programas regionales en los que ha participado el país. Esta nueva intervención se fundamenta en la transformación del modelo económico, social y ambiental tradicional, reforzado con un apoyo al marco político en estas tres áreas, el cual se espera cambiar con los siguientes elementos innovadores: a) la focalización en el territorio, las organizaciones y las personas coordinadas en una misma plataforma orientada por las cadenas de valor, b) la demanda del mercado como el elemento dinamizador de las cadenas, c) el fomento de la asociatividad y participación colectiva alrededor de una misma cadena; d) los recursos para el financiamiento de planes de negocios serán parciales y representarán entre el 50% a 80% según la categoría de las Organizaciones para articular a la población objetivo con los servicios financieros formales y reducir su dependencia de recursos de transferencias no reembolsables, e) el fomento de los negocios de la cadena bajo un enfoque de protección a los recursos naturales, el ambiente y la adaptación al cambio climático, f) la promoción de la inclusión y equidad de participación de jóvenes, mujeres e indígenas como actores que requieren de apoyo para su desarrollo, y g) el avance esperado en las poblaciones con mayor desventajas, al pasar de un apoyo para su participación en el diálogo de políticas, a tener un rol más activo en el ciclo de las políticas de desarrollo rural, ambiente, juventud, mujeres y pueblos originarios.

Área de acción del Programa y grupo objetivo. El área para atender por el Programa incluye los cuatro departamentos que forman la región oriental de El Salvador: La Unión, Usulután, San Miguel y Morazán, que abarcan 87 municipios. El grupo objetivo comprende personas y familias rurales en condición de pobreza vinculadas a organizaciones formales. Se cubrirán las organizaciones que cumplan con los porcentajes mínimos de participación de mujeres (40%), jóvenes (20%) y (5%) que sean organizaciones de pueblos originarios. Adicionalmente se incluirán a personas jóvenes (50% mujeres) en formación técnica para el empleo; así como a mujeres, pueblos originarios y jóvenes con interés en mejorar su participación en el ciclo de las políticas públicas, que favorezca su mayor inclusión y equidad. El Programa beneficiará en forma directa e indirecta a 33,200 personas y en forma directa a 8,300 personas que representan a igual número de familias.

Grupo objetivo. Incluye a personas con escasos recursos económicos de áreas rurales de la región oriental con potencial productivo y asociativo. Se incluyen también aquellas personas y familias rurales en condición de pobreza vinculadas a organizaciones formales que participan o tienen potencial e interés en participar en cadenas de valor apoyadas por el Programa Rural Adelante.

El Programa utilizará tres estrategias para definir su población objetivo: a) Estrategia de focalización basada en cadenas de valor, b) Estrategia de focalización organizativa basada en la selección de las organizaciones participantes y c) Estrategia de focalización social basada en la selección de familias y personas de escasos recursos económicos, con especial consideración de los grupos más excluidos: mujeres, jóvenes y pueblos originarios.

2.1 Zona del Programa y grupo objetivo.

El área del Programa, en su primera etapa, incluye los cuatro departamentos que forman la región oriental de El Salvador: La Unión, Usulután, San Miguel y Morazán, que abarcan 87 municipios. El grupo objetivo comprende personas y familias rurales en condición de pobreza vinculadas a organizaciones formales.

Se cubrirán las organizaciones que cumplan con los porcentajes mínimos de participación de mujeres y jóvenes o que sean organizaciones indígenas. Adicionalmente se incluye a personas jóvenes (50% mujeres) en formación técnica para el empleo; así como a mujeres, indígenas y jóvenes con interés en mejorar su participación en el ciclo de las políticas públicas, que favorezca su mayor inclusión y equidad. El Programa beneficiará en forma directa e indirecta a 32,800 personas y en forma directa a 8,200 personas que representan a igual número de familias.

Figura 1. Zona Intervención del Programa

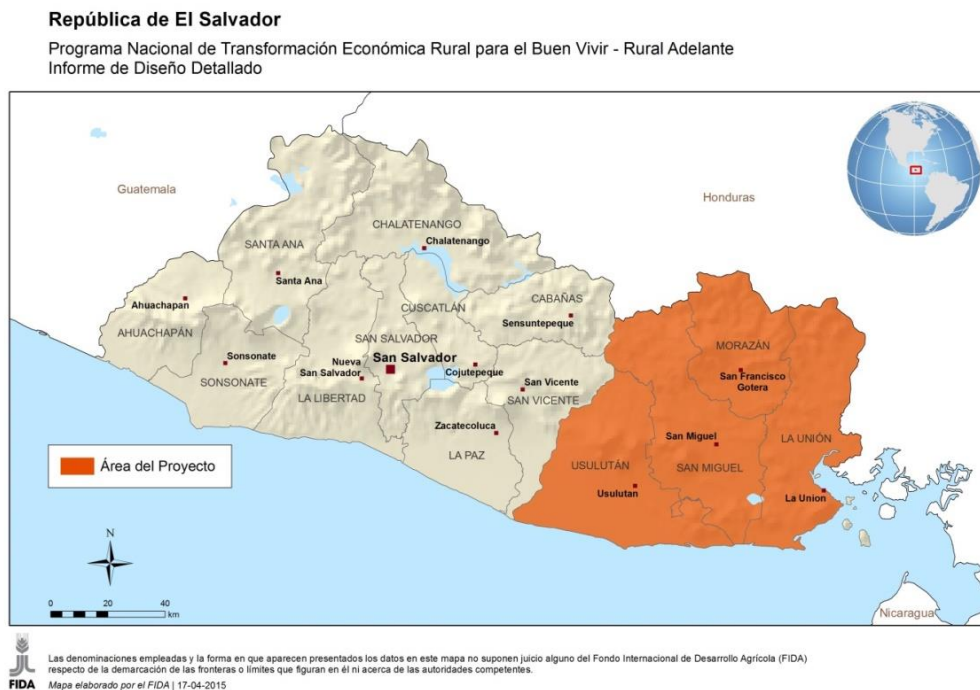

2.2 Objetivo del Programa.

El Objetivo de desarrollo de Rural Adelante es Incrementar los ingresos de forma sostenible de familias rurales en condición de pobreza en los departamentos de San Miguel, Usulután, La Unión y Morazán. La Meta es Contribuir a reducir la pobreza rural en la región oriental de El Salvador.

2.3 Costos y financiamiento.

El costo total del Programa para un período de implementación de 5 años es de USD 18 856 millones, que serán financiados con un Préstamo del FIDA por USD 12.1 millones (64.2% del costo total), una donación ASAP de USD 5.0 millones (26.5% del total), un aporte de contrapartida del

GOES de USD 0.5 millones (2.7% del total) y el aporte de los beneficiarios con la contribución de los planes de negocio por un monto proyectado de USD 1.25 millones o 6.7% del costo total.

3. COMPONENTES Y ÁREAS DEL PROGRAMA

El Programa se ha estructurado en tres componentes complementarios y articulados entre sí:

3.1 Componente 1. Fortalecimiento de capacidades para la producción sustentable con adaptación al cambio climático.

El objetivo de este componente es mejorar servicios de investigación, extensión, educación y capacitación para el desarrollo de las cadenas priorizadas, con un enfoque de adaptación al cambio climático. Se dirige a: i) establecer un núcleo de información y conocimiento sobre cambio climático. Se propone distribuir información y conocimiento sobre cambio climático a 10 000 productores a través de redes de teléfonos móviles; ii) desarrollar investigaciones e innovaciones tecnológicas, mediante la investigación y validación de variedades en las cadenas de granos básicos (maíz blanco; frijol rojo) y hortalizas con adaptación al cambio climático y el establecimiento de un laboratorio de suelos y iii) fortalecer el talento humano. Se desarrollará un programa de formación técnica dirigido a generar incentivos y oportunidades para que la población joven se prepare para el empleo, sobre la base de satisfacer las necesidades y demandas surgidas en las cadenas de valor. La oferta educativa estará a cargo de la Escuela Nacional de Agricultura (ENA) y será un requisito para los oferentes el contemplar dentro de la capacitación aspectos de sostenibilidad ambiental y adaptación al cambio climático. La población objetivo de este programa de formación son 100 personas (90% jóvenes, y 10% adultos, de los cuales 50% serán mujeres). Las instituciones públicas que serán fortalecidas en sus capacidades son el Ministerio de Agricultura y Ganadería (MAG), el Ministerio de Ambiente y Recursos Naturales (MARN), el Servicio Nacional de Estudios Territoriales (SNET), el Centro Nacional de Tecnología Agropecuaria y Forestal (CENTA) y la Escuela Nacional de Agricultura (ENA).

3.2 Componente 2. Desarrollo de cadenas de valor competitivas, sustentables e inclusivas.

Su objetivo es desarrollar cadenas de valor competitivas, sustentables e inclusivas como un mecanismo para la generación de oportunidades de acceso a mercado e incremento en el ingreso de familias rurales en condición de pobreza y sus organizaciones. Promoverá el desarrollo de cadenas de valor, a través de un innovador enfoque de demanda del mercado, que busca que los procesos productivos, de transformación y de comercialización de la cadena se adapten a los requisitos de cantidad, calidad y frecuencia de distribución exigidos por el mercado. Promoverá se incorporen las mejoras necesarias para garantizar la venta de productos de alta calidad que exige el mercado formal en condiciones competitivas y sostenibles. Se estarán impulsando mecanismos e instrumentos innovadores como son mesas de coordinación, que serán base para definir modelos de la cadena a ser institucionalizados, como elemento principal de sostenibilidad, Planes de Negocio integrales para cada cadena (PNC) y Planes de Negocio individuales para las familias y personas organizadas (PNO).

En total se espera beneficiar a 140 organizaciones según tres tipologías, que comprenden a 5 600 familias rurales en condición de pobreza.

3.3 Componente 3. Fortalecimiento del marco de políticas públicas de desarrollo rural.

El objetivo del componente es fortalecer el marco de políticas públicas e institucionales para el desarrollo rural. Se apoyará el análisis, la formulación e implementación de políticas relacionadas con las cadenas de valor; el ambiente y la adaptación al cambio climático; género, juventud rural y poblaciones indígenas. Específicamente, se espera fortalecer al MAG, MARN y al Instituto Nacional de Juventud (INJUVE), mancomunidades y las organizaciones de las familias, de mujeres, de la juventud rural y la población indígena, en aspectos relacionados con el ciclo de las políticas públicas de desarrollo rural.

3.4 Área de Inclusión, Género y Juventud

El objetivo del área es lograr que hombres, mujeres, –jóvenes y población indígena tengan acceso a los servicios del programa en igualdad de condiciones, generando ingresos y empleos promoviendo su participación. El enfoque del área se definió de acuerdo a los siguientes ejes: 1) el empoderamiento económico para permitir que las mujeres y los hombres del medio rural puedan participar en actividades económicas rentables y beneficiarse de ellas; 2) que tanto las mujeres como los hombres puedan dar su opinión e influir en los procesos de toma de decisiones en el ámbito familiar, comunitario y local; y 3) un equilibrio más equitativo en las cargas de trabajo y en la distribución de los beneficios económicos y sociales entre mujeres y hombres.

3.5 Área de Desarrollo de Capacidades

El objetivo de esta área es determinar el abordaje de las formaciones técnicas y académicas que contemplará la población meta del Programa; en sintonía con las áreas y componentes en beneficio de las organizaciones beneficiarias, así como las instituciones aliadas en la implementación. El Programa con sus tres componentes incluye diferentes modalidades para este fortalecimiento de capacidades: cursos cortos en temas de interés general, para productoras y productores, los planes de formación técnica a mujeres, hombres, jóvenes y pueblos originarios, cursos especializados para el nivel ejecutivo de los PNO, particularmente la administración, las gerencias, encargadas/os de comercialización, y la asistencia técnica en temas especializados y puntuales, como lo son los cursos académicos que se desarrollarán con la ENA, el CENTA y otras instituciones.

4. DESARROLLO DE ACTIVIDADES Y RESULTADOS ENERO – DICIEMBRE 2021

Durante el ejercicio 2021 se invirtieron los principales esfuerzos en la ejecución seguimiento y supervisión a las inversiones realizadas durante 2020, así como la ejecución de las nuevas inversiones de 2021, adicionalmente se continuó con la verificación de las fichas de preinscripción recibidas durante todo el año, identificación de organizaciones y su selección para la realización de las inversiones en estudios previos, el cofinanciamiento de Planes de Negocio u otros servicios como PFOs, acciones afirmativas, implementación Planes de Fortalecimiento Organizacional, así como la coordinación de las acciones comprendidas en el apoyo al fortalecimiento institucional de la Escuela Nacional de Agricultura (ENA), Centro Nacional de Tecnología Agropecuaria y Forestal (CENTA), Oficina de Políticas y planificación Estratégica (OPPE) y Ministerio del Ambiente y Recursos Naturales (MARN); además de concretar acciones con la Dirección General Forestal

Cuencas y Riego (DGFCR), Dirección General de Economía Agropecuaria (DGEA) y la Unidad Ambiental del MAG.

Así como alianzas estratégicas con el Banco de Fomento Agropecuario (BFA), Fundación Nacional para el Desarrollo (FUNDE), y avances para la suscripción de acuerdos de cooperación con el Instituto Nacional de la Juventud (INJUVE) y el Instituto Nacional de Usulután (INU).

5. UNIDAD DE GESTIÓN DEL PROGRAMA

El Componente de Gestión del Programa, facilita la ejecución del mismo, a través de un gerenciamiento basado en resultados y la sistematización de experiencias de implementación.

La estrategia operativa del Programa se ha mantenido adaptada a la situación imperante en el marco de la pandemia y de las restricciones de reuniones, aislamiento, distanciamiento social, etc. Esto incluye tomar las medidas necesarias en términos de bioseguridad a favor del personal del Programa y de las organizaciones de productores y productoras beneficiarias.

En este contexto, como parte del presente informe se detallan las actividades que desde la Gerencia del Programa se han coordinado y gestionado:

- a) Procesos de contratación de personal de la UGP: Coordinador de Componente 3 del Programa, Dialogo de Políticas Públicas y Especialista en Comunicaciones. Para ambas posiciones de trabajo se realizó la inducción respectiva sobre los objetivos y estrategias del Programa. Se inicio además el proceso de selección en PNUD para la contratación de un conductor y un especialista de cadenas por motivos de renuncia.
- b) Identificación de sinergias con la estrategia del Programa y la nueva política gubernamental agropecuaria denominada Plan de Rescate Agropecuario; identificando acciones concretas de trabajo conjunto con el MAG-OPPS y el Componente 3 del Programa en el Programa Ruralización.
- c) Suscripción de cinco alianzas estratégicas para las implementación de actividades con: MAG-Dirección de Ordenamiento Forestal Cuencas y Riego (DGFCR), Centro Nacional de Tecnología Agropecuaria y Forestal (CENTA), Banco de Fomento Agropecuario (BFA), MAG-Dirección General de Economía Agropecuaria (DGEA) y Fundación de Desarrollo Económico (FUNDE).
- d) Conducción de los procesos de formulación de las estrategias, documentos, términos de referencia, modificaciones al manual de operaciones, especificaciones técnicas y requerimientos necesarios para el cumplimiento de las actividades establecidas en el POA 2021.
- e) Seguimiento y cumplimiento al 100% de los compromisos establecidos por el FIDA en las misión de supervisión del año 2021.
- f) Gestión de desembolsos anual de acuerdo al avance de la inversiones y actividades del Programa; Así como reprogramación del POA 2021.
- g) El apoyo continuo a todas las áreas y componentes del Programa es básico para garantizar la implementación adecuada de los servicios del Programa, para lo cual se han mantenido las

reuniones semanales de seguimiento, y las reuniones bilaterales a nivel de coordinación y con aliados estratégicos. Así como las reuniones generales de presentación de avances de las inversiones.

Con el trabajo coordinado desde la UGP, el Programa finalizó el año con avances significativos en las áreas y componentes que se detallan en las secciones posteriores. Estos avances han sido enfocados a la implementación de las acciones en territorios para cofinanciar actividades relacionadas a las inversiones de planes de negocios, planes de fortalecimiento, acciones afirmativas, planes de adaptación de cambio climático, capacidades y eventos en temas relacionados al diálogo de políticas públicas, género, masculinidad, ahorro comunitario, educación financiera, cambio climático, desarrollo empresarial y buenas prácticas agrícolas y de post cosecha entre otras.

Así como el diseño de estrategias, coordinaciones institucionales, elaboración de términos de referencia y especificaciones técnicas, adquisición de servicios y bienes, elaboración de la estrategia de implementación del Programa y su validación en los territorios.

Es importante mencionar que el POA y PAC 2021 fueron autorizados con un presupuesto de US\$4,520,000.00, integrado por las tres fuentes de financiamiento. De ese monto se ejecutó un gasto real de US\$3,037,762.07, equivalente al 67.2% del presupuesto anual, del cual un 85.3% corresponde a la fuente Préstamo FIDA, el 12.8% a la Donación ASAP y un 1.9% a la Contrapartida GOES.

5.1 Acciones Específicas por Componentes y Áreas y sus resultados.

El desempeño físico y financiero de cada uno de los Componentes y Áreas del Programa se muestra en detalle en el Anexo I del informe.

5.2 Actividades por Componente y Área del Programa

A. Componente 1. Fortalecimiento de capacidades para la producción sustentable con adaptación al cambio.

Dentro de las dependencias del MAG con las cuales se trabaja por medio de la suscripción de convenios o documentos legales, se encuentran el Centro Nacional de Tecnología Agropecuaria y Forestal “Enrique Álvarez Córdova” ¹(CENTA), Escuela Nacional de Agricultura “Roberto Quiñónez” (ENA)², División de Cambio Climático (DGFCR-DCC), la Dirección General de Economía Agropecuaria

¹ Es importante mencionar que el CENTA suspendió parte de las actividades programadas en relación con el desarrollo de las capacidades en cambio climático y eventos programados para divulgación de las actividades de investigación y días de campo con organizaciones beneficiadas debido a al cierre de actividades por brote de covid19; lo cual afectó la ejecución financiera programada en POA.

² Con la Escuela Nacional de Agricultura se cumplió al 100% las actividades programadas y se concreto un ahorro significativo cerca del 50% con respecto a lo programado.

(DGEA) y la Unidad Ambiental Sectorial (UAS), así como también, se estableció un convenio interministerial con el Ministerio de Medio Ambiente y Recursos Naturales (MARN).

En tal sentido, las actividades desarrolladas en el año 2021, son descritas a continuación:

a) Convenio con el CENTA para fortalecimiento institucional

En abril de este año y luego de una serie de reuniones desarrolladas para lograr acuerdos de beneficio para ambas instancias, se suscribió una carta de entendimiento entre el CENTA y el Programa Rural Adelante, la cual tiene como objetivo principal establecer compromisos a fin de ejecutar acciones para el fortalecimiento institucional en las áreas de innovación tecnológicas con adaptación al cambio climático, así como capacitaciones a investigadores siempre en esta misma área.

Con la firma de esta carta de entendimiento se está apoyando al equipo de investigadores del CENTA, que se encuentran bajo la coordinación de la Gerencia de Investigación, con quienes se ha invertido en la formulación de un plan de capacitación que permitirá fortalecer sus capacidades para desarrollar protocolos de investigación orientados a la generación de tecnologías, y/o prácticas de adaptación y mitigación al cambio climático en las cinco cadenas que el Programa apoya, resultados que podrán ser transferidos a beneficiarios y beneficiarias del Programa en la zona oriental del país.

En este contexto con el CENTA se ha trabajado en protocolos de investigación en 3 cadenas agro productivas, así como en la formulación del plan de capacitación; los cuales se describen a continuación:

- **Protocolos de investigación apoyados.**

En este primer año de ejecución del convenio se apoyado la ejecución de 3 protocolos de investigación en igual número de cadenas productivas, habiéndose realizado la compra de equipo tecnológico e informático, insumos agrícolas, contratación de servicios profesionales requeridos para apoyo en el seguimiento a estos trabajos y para la validación de nuevas tecnologías con adaptación al cambio climático, las cuales forman parte del plan de trabajo aprobado para el 2021.

Cadena de Hortalizas: Se está trabajando en la producción de plantin de tomate de la variedad CENTA Cuscatlán, el cual se promueve como alternativa de adaptación a los efectos del cambio climático para la zona oriental de el salvador, ya que esta variedad se adapta muy bien a condiciones de sequía y altas temperaturas, además se puede producir a cielo abierto por su resistencia al ataque de virus. El objetivo que se persigue con este trabajo es contribuir a la seguridad alimentaria y nutricional de familias, con tecnologías que se adaptan a los efectos del cambio climático.

Esta es una variedad de tomate de polinización libre generada por CENTA, que se siembra a campo abierto, dentro de sus principales características se destaca que es una variedad tolerante al complejo de virosis producida por mosca blanca (*Bemisia tabaci*), y con alta capacidad para tolerar variaciones climáticas adversas y producción de frutos de calidad. Por ser una variedad de tomate de polinización libre, le permite al productor obtener semilla artesanal de su propia parcela, mediante un proceso de selección, así como reducir costos de producción (materiales de protección, mano de obra, e insecticidas), lo que ayuda a mejorar la rentabilidad del cultivo.

En el 2021 se inició el proceso para contratar una empresa que repare el platinero de un área de 500 mt² en el cual se producirá el plantin que será posteriormente distribuido a productores y productoras de hortalizas de la zona oriental, en una primera etapa se ha considerado la producción de 175,000 plantines, para los cuales se ha entregado al CENTA todos los insumos, materiales y equipos necesarios, esperando que el proceso de producción inicie en el primer trimestre del 2022.

Cadena de lácteos: Se ha apoyado un protocolo de validación que comprende la reproducción de material vegetativo de pasto *Pennisetum sp* OM22 que es un pasto con mayor contenido proteínico y resistente a sequía que ayuden a la mitigación y adaptación al cambio climático, al reducir la emisión de CH₄ en ganado bovino, habiéndose realizado dos fases: primero la reproducción del material

vegetativo, posteriormente el establecimiento de parcelas demostrativas en fincas de ganaderos de los departamentos de Usulután y San Miguel, ambos de la zona oriental del país, donde se han establecido 4 parcelas demostrativas, esperando que con este material se fortalezca al sector ganadero de la región oriental bajo un enfoque de una ganadería resiliente al cambio climático.

Cadena apícola: En esta cadena se está trabajando en la validación del uso del dispositivo recolector de propóleos en (*Apis mellífera*) en época lluviosa y seca, cuyo objetivo es validar una tecnología de adaptación al cambio climático que ayude a las colmenas a mejorar condiciones de microclima al interior de las mismas, lo cual contribuye a la calidad de los propóleos y a mejorar la producción de miel. Este es un trabajo que se lleva a cabo con 10 apicultores de los municipios de San Carlos (2), Chilanga (1), Cacaopera (2), Delicias de Concepción (1), Jocoaitique (2) y Meanguera (2) en el departamento de Morazán; y 4 apicultores de los municipios de Berlín (2) y Nueva Granada (2) en el departamento de Usulután a quienes se les ha entregado equipos apícolas además de cajas de madera para las colmenas, cada una con su respectivo dispositivo en validación.

Se ha contratado un técnico que apoya en la toma de datos en cada uno de los apiarios, el cual es supervisado por el investigador del CENTA responsable del protocolo. Previo a instalar el trabajo en campo se llevó a cabo una capacitación a los apicultores para dar a conocer la importancia del trabajo en el que iban a participar, además de hacerles entregas de sus respectivos equipos.

- **Plan de capacitación**

Con el fin de implementar un plan de capacitación acorde a las necesidades del equipo de investigadores, se contrataron los servicios de un consultor que elaboró el plan de capacitación a partir de la identificación de necesidades de capacitación en cambio climático que requiere el equipo de investigadores(as) del CENTA, los resultados permitirán establecer un programa de capacitación que ayude al equipo a fortalecer sus conocimientos en el tema de adaptación y mitigación al cambio climático y de esta forma hacer propuestas de protocolos de investigación que incluyan este enfoque. Esta actividad se ha desarrollado con el apoyo del Área de Desarrollo de Capacidades del Programa Rural Adelante.

Como parte de las actividades que han sido apoyada en este año en las áreas de capacitación a investigadores del CENTA, se han incluido el desarrollo de eventos de discusión y diseminación de la información generada en dicha institución, llevándose a cabo la "Consulta Nacional sobre las prioridades de Innovación Agropecuaria con productores", realizada con el objetivo de conocer las necesidades que productores y productoras tienen, para que el CENTA pueda orientar sus investigaciones en la implementación de medidas y prácticas que ayuden a mejorar la resiliencia de productores/as ante los efectos del cambio climático.

b) Convenio con la ENA para fortalecimiento institucional

Bajo el convenio suscrito con la ENA en este 2021, se trabajó en 2 actividades puntuales:

- **Revisión y actualización de la currícula formal educativa de la ENA.**

Con el objetivo de integrar temáticas en adaptación y mitigación al cambio climático, en este año 2021 se contrató la empresa EUROLATINA para que hiciera la revisión y ajuste de la currícula educativa de la carrera de agrónomo en el grado de técnico, de tal forma se incluyera la asignatura de adaptación y mitigación del cambio climático, además de haber ajustado y revisado el resto de asignaturas que fueron complementadas con temas vinculados a la adaptación y mitigación del cambio climático.

- **Diplomado en adaptación y mitigación al cambio climático.**

Para dar una formación complementaria en cambio climático se contrató por medio de un proceso competitivo, la Universidad Centroamericana “José Simeón Cañas” – UCA, para impartir el diplomado en “Adaptación y Mitigación al Cambio Climático”, el cual fue dirigido a 27 maestros/as (8 mujeres y 19 hombres), por un periodo de 6 meses, periodo en el cual se desarrollaron 6 módulos de estudio, más un trabajo final como requisito para aprobar dicho diplomado.

En cada uno de los módulos desarrollados se utilizaron indicadores de logros y competencias, los cuales fueron evaluados y de esta forma tener al final un promedio de 7.0 como requisito para aprobar el diplomado.

Para las actividades desarrolladas con la ENA, se trabajó de forma coordinada con el Área de Desarrollo de Capacidades del Programa.

- c) **Carta Acuerdo con la Dirección General de Ordenamiento Forestal Cuencas y Riego (DGFCR) / División de Cambio Climático (DCC) del MAG.**

Con el fin de contar con el apoyo de instituciones vinculadas al desarrollo de actividades relacionadas al cambio climático, se estableció la firma de una carta acuerdo entre el Programa Rural Adelante y la Dirección General de Ordenamiento Forestal Cuencas y Riego (DGFCR), con el objetivo de trabajar con la División de Cambio Climático (DCC) de dicha Dirección, apoyando el fortalecimiento de capacidades internas de tal forma que esta División participaría de forma activa en el diseño y administración del Sistema de Información de Variables Agroclimáticas a establecer por el Programa. Sin embargo, debido a la reestructuración interna del MAG las actividades de la DCC fueron trasladadas a otra instancia del MAG.

Ante esta situación con la DGFCR se trabajará en la rehabilitación de las Mesas Agroclimáticas y la consolidación de la Mesa de Cambio Climático del MAG.

- d) **Convenio con la Dirección General de Economía Agropecuaria – DGEA**

Con el objetivo de implementar el sistema de información que se había iniciado con la DGDR, se firmó un documento legal que es el Marco de Implementación del Proyecto de Apoyo a la DGEA para el Establecimiento del Sistema de Información de Variables Agroclimáticas y de Mercado – SIAM, el cual será establecido como medida de prevención ante la llegada de fenómenos climatológicos que puedan incidir en el desarrollo de las actividades productivas que realizan productores y productoras beneficiarios del Programa, principalmente.

Una de las actividades con las que se ha iniciado en el último trimestre del año, ha sido el diseño de una APP móvil que será administrada por el MAG, en la cual se pondrá a disposición de diferentes usuarios información agroclimática que incluirá sistemas de alertas, emisión de boletines informativos y recomendaciones prácticas para prevenir o reducir daños por la llegada de fenómenos climáticos extremos. Se espera que esta aplicación esté disponible en el primer semestre del 2022.

Además se está llevando a cabo la consultoría de servicios agro climatólogos por medio de la cual y en coordinación con esta Dirección se han iniciado la redacción y envío de mensajería de texto (28,432 mensajes enviados) a beneficiarios del Programa, lo cual se hace dos veces por semana, utilizando para ello información que recolecta el MARN y luego de analizada se redactan los mensajes a enviar, los cuales van orientados a brindar recomendaciones a considerar para reducir perdidas por presencia de fenómenos como sequias, vientos fuertes, incrementos de temperaturas, entre otros fenómenos.

e) Convenio con el Ministerio de Medio Ambiente y Recursos Naturales (MARN)

En el segundo semestre del 2021 se logró obtener la firma del convenio suscrito entre el Ministerio de Agricultura y Ganadería (MAG) y el Ministerio de Medio Ambiente y Recursos Naturales (MARN), con el cual se iniciaron las acciones de fortalecimiento institucional directamente con la Dirección del Observatorio de Amenazas y Recursos Naturales – DOA, siendo esta la instancia encargada de la recolección de información meteorológica que se genera en las estaciones agrometeorológicas telemétricas de la zona oriental del país.

La firma de este convenio ha permitido establecer una sinergia de apoyo entre el Programa Rural Adelante, la DOA del MARN y la DGEA, con el fin de tener disponible la información agroclimática diaria necesaria para que la agro climatóloga pueda hacer análisis de la información que recibe relacionada a lluvias, temperaturas, además de la generación de boletines y otra información que es el insumo para generar los mensajes de texto que se envían por medio de mensajes SMS a beneficiarios del Programa. Para apoyar estas acciones el Programa ha invertido en la adquisición de equipos y software que han sido entregados a la DOA, así como la contratación de un técnico en aplicaciones móviles que estará otorgando soporte técnico en la transferencia de la información climática que se envía al MAG.

Actualmente se tiene en proceso de contratación una consultoría que permita identificar las necesidades de mantenimiento de las estaciones meteorológicas que se ubican en la zona oriental del país, así como la ubicación más adecuada para instalar dos nuevas estaciones meteorológicas que serán compradas como parte del apoyo que el Programa brinda al MARN y servirán para fortalecer la red de estaciones con que actualmente cuenta dicho ministerio.

f) Apoyo a 6 organizaciones para implementar Planes de Adaptación al Cambio Climático - PACC

Se inició el proceso para apoyar las primeras 6 organizaciones que recibirán financiamiento para elaborar e implementar un Plan de Adaptación al Cambio Climático – PACC. El proceso inicio con el diseño de instrumentos como la solicitud, el reglamento de fondos que regirá la transferencia de fondos, además del diseño de la guía metodológica que se ha entregado a los consultores que elaboran el PACC.

En cuanto al trabajo operativo se inició con una primera etapa de promoción de los PACC, para lo cual se establecieron reuniones con Mancomunidades, Alcaldías, ADESCOS, paralelamente se hizo una invitación pública a través de los periódicos de mayor circulación en el país, donde se invitaba a participar y solicitar la información requerida al Programa.

El resultado de la promoción fue la recepción de 48 solicitudes, de las cuales la mayoría (34) fueron recibidas del departamento de La Unión, seguido de Usulután con 6, Morazán 4 y San Miguel 4; haciendo un total de 48. En cuanto al tipo de solicitantes se obtuvieron 11 solicitudes presentadas por Alcaldías y 37 fueron presentadas por organizaciones comunales como ADESCO y Juntas de Agua entre otras.

De este total de solicitudes que se presentaron, se realizó primero un proceso de revisión de dicho documento y el acompañamiento técnico, para completar de forma correcta las solicitudes, además de solicitar toda la información de respaldo requerida para poder presentarla ante el PCET, que es el comité que luego de analizada cada una de las solicitudes, da su aprobación para que pasen a la siguiente fase de elaboración del PACC. De esta forma se seleccionaron las primeras 6 solicitudes que incluye 3 alcaldías, 2 ADESCO y 1 Red de Juntas de Agua, a las cuales actualmente se les esta elaborando su PACC.

CUADRO 2. ORGANIZACIONES SELECCIONADAS PARA ELABORAR PACC							
No	Organización	Departamento	Beneficiarios				Total
			HOMBRES	MUJERES	JÓVENES	POBLACION INDIGENA	
1	Alcaldía Municipal San Simón	Morazán	1,900	2000	1800		5700
2	Alcaldía Municipal de Yamabal	Morazán	225	150	75	0	450
3	Alcaldía Municipal de Villa San Antonio	San Miguel	1100	840	0		1940
4	Red Compartida de Organizaciones comunitarias administradoras de sistemas de agua "Manantiales de Ciudad Barrios" / RECOSAMCIBA	San Miguel	3167	4,086	2,175	0	9428
5	Asociación de Desarrollo Comunal Paz y Desarrollo (ADESCOPAZYD)	Morazán	10	10	15	0	35
6	Asociación de Campesinos Para el Desarrollo Humano / CDH	Morazán	25	36	8	69	69
Total			6427	7122	4073	69(*)	17622

g) Apoyo a la implementación de las acciones de mitigación y adaptación al cambio climático

Con el objetivo de dar seguimiento a las actividades en campo que incluyen el seguimiento y supervisión a las acciones que se realizan con fondos ASAP que son incluidas en los PNO de aquellas organizaciones en las cuales se identifica la necesidad de apoyarles para proteger sus inversiones de daños que puedan sufrir por efectos directos del cambio climático, así como para el seguimiento a la formulación de los PACC y la supervisión en la aplicación de la herramienta de adaptación y mitigación al cambio climático que se realiza en los PNO, entre otras actividades, se contrataron este año 2 especialistas de cambio climático, sin embargo, debido a que uno de ellos renunció por razones personales en los primeros meses luego de su contrato, la mayor parte del año fue cubierta solo por un consultor, habiéndose contratado nuevamente el segundo consultor a partir de diciembre. Los especialistas de cambio climático son los responsables de aplicar la herramienta ambiental y social en cada uno de los PNO que son presentados ante el CAP, lo que ayuda a identificar si las acciones que se están financiando causan un impacto negativo al medio ambiente. Al final del año se han completado 53 herramientas en igual número de PNO aprobados. Financiando a 19 organizaciones con fondos ASAP con un total de \$104,575.00.

Cuadro 3. FINANCIAMIENTO DE ACCIONES (*) DE CAMBIO CLIMÁTICO EN PROYECTOS PRODUCTIVOS POR CADENAS (US\$), AÑO 2021

Departamento	Cadena de Valor					Total general	%
	Acuícola	Apícola	Frutas	Hortalizas	Làcteos		
La Unión				\$ 2,330.00		\$ 2,330.00	2%
Morazán		\$ 9,379.00		\$ 9,540.00		\$ 18,919.00	18%
San Miguel	\$ 6,993.00			\$ 5,000.00	\$ 10,200.00	\$ 22,193.00	21%
Usulután	\$ 37,810.00	\$ 4,000.00	\$ 5,583.00	\$ 6,740.00	\$ 7,000.00	\$ 61,133.00	58%
Total general	\$ 44,803.00	\$13,379.00	\$5,583.00	\$23,610.00	\$17,200.00	\$ 104,575.00	
%	43%	13%	5%	23%	16%		

(*) **Principales acciones realizadas:** Ampliación de bordas de protección de estanques, Construcción de reservorios, siembra de barreras vivas, dotación y siembra de semilla de pasto, construcción de canaletas, construcción de acequias, obras de conservación de suelos.

Cuadro 4. ORGANIZACIONES CON FINANCIAMIENTO DE ACCIONES DE CAMBIO CLIMÁTICO EN PROYECTOS PRODUCTIVOS POR CADENAS, AÑO 2021

Departamento	Cadena de Valor					Total general	%
	Acuícola	Apícola	Frutas	Hortalizas	Làcteos		
La Unión				1		1	5%
Morazán		2		2		4	21%
San Miguel	1			1	2	4	21%
Usulután	6	1	1	1	1	10	53%
Total general	7	3	1	5	3	19	
%	37%	16%	5%	26%	16%		

Los fenómenos climatológicos como la sequía por periodos más largos y el incremento de lluvias con mayor intensidad y frecuencia, son los dos fenómenos más recurrentes que afectan las inversiones que el Programa está financiando. Para poder contrarrestar los daños que causan estos fenómenos se está apoyando con inversiones que ayuden a los productores y productoras adaptarse al cambio climático, las principales acciones financiadas por cadenas en el 2021, son descritas a continuación:

Cadena de lácteos: en esta cadena los problemas más recurrentes son debido a las sequias y la presencia de canículas que cada año son más prolongadas (hasta 30 días), afectando la disponibilidad de agua y alimentos para el ganado por lo que se están apoyando inversiones para la construcción de reservorios protegidos con geomembranas, compra de semilla de pasto mejorada adaptada a condiciones extremas de sequía y que además tienen mayor contenido proteínico que ayude a reducir emisión de gas metano, uno de los GEI causante del cambio climático.

Cadena de hortalizas: es la cadena que concentra el 26% de las organizaciones apoyadas con fondos ASAP, solo superada por la cadena acuícola, en esta cadena los principales fenómenos que afectan la producción de hortalizas son la sequía y el incremento de lluvias que cada año caen con una mayor cantidad de precipitaciones en menos tiempo lo que ocasiona erosión de los suelos e inundaciones, razón por la cual se han apoyado inversiones en construcción de obras de infraestructura que ayuden a reducir el impacto que genera el incremento de lluvias por el deslave de los terrenos que amenazan con destruir la infraestructura productiva que existe, de igual manera se han financiado la construcción de reservorios para hacer cosecha de agua lluvia que permita contrarrestar los efectos de las sequía, debido a que los productores/as tienen problemas en sus pozos y a partir de febrero deben recurrir al uso de otras fuentes de abastecimiento de agua para riego (reservorios). Otro de los riesgos climáticos que afrontan los horticultores es el incremento de vientos fuertes, para ello se han financiado la compra

de árboles que ayuden a reducir el impacto ocasionado por los mismos utilizando especies como la *Polyantha* que sirven como cortinas rompe vientos.

En el caso de las inundaciones que son generadas por el incremento de las lluvias se han financiado la construcción de canales de desagüe que ayuden a reducir el riesgo de que estructuras como invernaderos o casa mallas sean inundadas, poniendo en riesgo la cosechas. De igual manera se han financiado estructuras como muros de contención que ayuden a proteger las inversiones. En esta cadena se apoyado 2 organizaciones para que construyan una caseta de recolección de envases de agroquímicos y letrinas aboneras, en el primer caso los productores hacen una mala práctica de quemar estos envases, por lo que se está contribuyendo a reducir emisión de GEI, según datos expuestos en la Cumbre Mundial de Reciclaje celebrada en Barcelona en 2018, cada año se ahorran 700 millones de toneladas de CO₂ en el mundo gracias al reciclaje de envases plásticos, lo que equivale, aproximadamente, a 100 kilos de CO₂ anuales por persona. La segunda acción de letrinas aboneras, es para evitar los productores hagan sus necesidades fisiológicas al aire libre lo cual genera también emisión de GEI, al usar letrinas aboneras el uso de cal ayuda a reducir este efecto.

Cadena acuícola: en esta cadena se concentra el 37% de las organizaciones y el 43% de los fondos asignados en el 2021 para apoyar acciones de adaptación y mitigación al cambio climático, dentro de los principales daños que se han identificado esta la pérdida total de la producción de camarón y tilapia, debido a la rotura de bordas de los estanques ocasionada por el exceso de lluvia que han incrementado en la región, por lo que las mayores inversiones van orientadas a la reparación o ampliación de las bordas, aumentando la altura de las mismas de tal forma se evite la destrucción de dicha infraestructura. Otra afectación es en el caso de la pesca y mar, donde los pescadores se ven afectados debido al incremento de temperatura en la superficie del mar lo que ocasiona que el pescado se profundiza por lo que se ha financiado la compra de redes de pesca que tengas medidas más profundas para capturar el pescado que requieren para su posterior comercialización.

Cadena apícola: un 13% de los fondos ASAP asignados en el 2021 han sido para apoyar organizaciones de esta cadena, los principales problemas son relacionados a los vientos fuertes que causa perdida de colmenas, por lo que se han financiado la siembra de cortinas rompevientos, protección de apiarios por exceso de lluvias, debido a la sequía de la zona los apicultores se ven con problemas de abastecimiento de agua para realizar esta actividad se apoyado con sistemas para cosecha de agua lluvia que les ayude a suplir alimentación a las abejas; otra actividad financiada es la siembra de especies melíferas, debido a la deforestación en las zonas donde se encuentran las colmenas.

h) Capacitación en Adaptación al Cambio Climático al personal técnico del Programa

Con el objetivo de fortalecer capacidades al interior del equipo técnico del Programa, en este año se impartió una capacitación de dos días de duración sobre la temática de adaptación y mitigación al cambio climático, en dicha jornada se expusieron temas que ayude a la comprensión y sensibilización de los técnicos que realizan las actividades de asesoramiento a los beneficiarios del Programa, incluyendo temas como el efecto invernadero, causas antropogénicas del cambio climático, afectación del cambio climático en las actividades agrícolas, entre otros. Esta actividad se desarrolló con apoyo del Área de Desarrollo de Capacidades del Programa.

i) Planes de cursos cortos con la ENA en mitigación y adaptación al cambio climático vinculados a procesos de producción, acopio, transformación y comercialización en cinco cadenas de valor atendidas por el Programa.

Con el fin de tener un material de apoyo para las capacitaciones que se brindan a los productores beneficiarios del Programa, se realizaron 2 consultorías las cuales tuvieron como objetivo diseñar cada una un plan de cursos cortos con un enfoque de mitigación y adaptación al cambio climático, articulados a los eslabones de producción, acopio, transformación y comercialización primaria agrícola y no agrícola, en los cuales se han identificado aquellos temas que ayudarán a mejorar los

conocimientos sobre cambio climático, y cómo se articulan con los diferentes eslabones de las cadenas de valor. Esta actividad se desarrolló con apoyo del Área de Desarrollo de Capacidades del Programa.

j) Plan de cursos con la ENA sobre Encuentro de saberes indígenas y no indígenas sobre adaptación y mitigación al Cambio Climático

Con el fin de rescatar los conocimientos y saberes ancestrales que tienen los pueblos indígenas los cuales les permiten ser resilientes ante el cambio climático, se contrató una consultoría para elaborar un plan de capacitación en el cual se encuentran descritos los principales conocimientos encontrados y que han sido incluidos en un plan de capacitación, cuyos contenidos serán impartidos en algunos casos por la ENA y en otros temas se contratarán consultores que puedan facilitar los temas requeridos. Esta actividad se desarrolló con apoyo del Área de Desarrollo de Capacidades del Programa.

k) Plan de cursos de nivelación para jóvenes para acceso a becas y cursos.

Con el fin de facilitar el fortalecimiento de capacidades en jóvenes que son beneficiarios directos del Programa, o hijos e hijas de productores beneficiarios, se implementó un plan de cursos de nivelación. Para lograr desarrollar esta meta, primero se realizaron talleres en los cuales se identificaron las necesidades de capacitación que los jóvenes expresaban por medio de la realización de talleres participativos, los cuales permitieron identificar una temática vinculada a la adaptación y mitigación al cambio climático.

La segunda fase fue el desarrollo de 5 cursos de nivelación en cada una de los cuales se tenían diferentes grupos de participantes, cada jornada se desarrollaba en 4 días continuos, empleando metodologías de aprendizaje que incluían teoría y práctica. Esta actividad se desarrolló con apoyo del Área de Desarrollo de Capacidades del Programa.

Total de jóvenes beneficiarios en los cursos de nivelación por género		
Hombres	Mujeres	Total
50	37	87

Temáticas impartidas: Introducción a la mitigación y adaptación al cambio climático, Liderazgo con énfasis al cambio climático, Fortaleciendo la oratoria para la defensa del cambio climático, Contabilidad y principios de administración básica adaptada al cambio climático y Mercadeo con énfasis al cambio climático.

l) Presentación de formularios para categorización de actividades productivas, ante el MARN

En seguimiento a recomendaciones realizadas por el FIDA, en las que manifiesta que las actividades productivas que son financiadas por medio de los PNO deben de contar con una categorización del MARN, con la cual se verifica que las actividades que el Programa apoya no causan un impacto negativo grave al medio ambiente, se contrataron los servicios profesionales de 2 consultores con experiencia en la gestión de este tipo de procesos, habiéndose presentado los formularios correspondientes a 13 organizaciones a las cuales se les aprobaron fondos de coinversión en este año.

De estos formularios presentados se han obtenido hasta final de año 4 categorizaciones N1, lo cual significa que las actividades que se han apoyado por medio de los PNO son de un impacto bajo al medio ambiente.

El resto de formularios presentados aún se encuentran en una etapa, ya sea pendiente de realizar las evaluaciones por parte del MARN o en otros casos se está trabajando en las aclaraciones que les han solicitado a las organizaciones para poder continuar con las resoluciones.

Es importante dar a conocer que el MARN solicitó analizar y justificar las inversiones del Programa con el fin de analizar el tipo de inversiones que se están realizando y otorgar una evaluación diferenciada de las inversiones que se están realizando. Este requerimiento fue realizado a finales de diciembre por lo que es una de las prioridades para el próximo año.

m) Plan De Gestión Ambiental Y Social.

Luego de elaborado el PGAS con apoyo técnico del Especialista de Cambio Climático del FIDA, se ha estado haciendo revisiones a las Medidas de mitigación y/o mejoras recomendadas para ser consideradas, de acuerdo a los resultados que se obtienen en la formulación de los PNO, habiéndose incluido a la fecha:

- Capacitación a los productores sobre cambio climático y medidas de adaptación, como una medida general para el fortalecimiento de capacidades.
- Inversiones en prácticas y/o tecnologías para la gestión hídrica: sistemas de cosecha de agua, reservorios, sistemas de riego eficiente, que ayude a contrarrestar el fenómeno de la sequía y las canículas.
- Protección fuentes de agua, principalmente de nacimiento, como medio para hacer cosecha de agua.
- Construcción de obras de drenaje, muros de contención y protección contra inundaciones para proteger centros de transformación de las lluvias intensas.
- Establecimiento de barreras vivas, como medida para reducir la erosión de los suelos causada por el incremento de las lluvias las cuales cada vez son más intensas y frecuentes.
- Establecimiento de cortinas rompe vientos alrededor de los cultivos y de infraestructura productiva para protegerlas de los fuertes vientos.

Con la implementación de estas medidas se está dando respuesta a la problemática identificada en la aplicación de la herramienta de cambio climático que se realiza con cada uno de los PNO que se formulan en el Programa. (Ver Tabla Resumen de Acciones para el manejo de los Riesgos Climáticos, pág. 47)

n) Participación en otras actividades no incluidas en el POA

1. Participación en los diferentes Comité del Programa, como son el PCET en los cuales se analizan las solicitudes de apoyo de servicios que presentan las organizaciones de productores/as, el CET donde se analizan los PNO y PFO elaborados, para luego pasar al último paso que es el CAP donde se aprueban o se recomienda para las inversiones solicitadas tanto en PNO como en los PFO.
2. Se apoyó la revisión de encuestas y la redacción del contenido del apartado de sostenibilidad ambiental y cambio climático que han sido incluidas en los mapeos de cadenas priorizadas.
3. Con el apoyo del Especialista Fondos ASAP del FIDA, se realizó un taller con la UGP con el objetivo de recabar insumos para la elaboración del PGAS del Programa. Se preparó la herramienta para evaluar los impactos sociales y ambientales en planes de negocios, que se aplica a las organizaciones que llevan fondos de financiamiento para PNO y se realizó una capacitación al

consultor que aplicará la herramienta de análisis ambiental y social en 35 organizaciones beneficiarias del Programa, a la cual se le dio el seguimiento requerido.

4. Participación junto a la Gerente del Programa y coordinadores del área financiera y de seguimiento del Programa en las actividades del POA 2021 para hacer la reprogramación de actividades del componente 1 y Plan Global de Inversiones.
5. Revisión del apartado ambiental y climático de los PNO que son presentados en los CET y CAP para financiamiento.
6. Presentación del Programa Rural Adelante a gobiernos municipales y organizaciones de productores.
7. Apoyo en la realización del taller de consulta sobre política ambiental y de cambio climático, presentada por el MAG. El resultado de dicha consulta no está disponible como un documento público, sin embargo, este ha sido el insumo para el Plan Estratégico Institucional.

B. Componente 2. Desarrollo de cadenas de valor competitivas, sustentables e inclusivas.

El Componente, ha desarrollado durante el ejercicio del año 2021 diferentes acciones prioritarias, contempladas dentro de la estrategia de intervención del Programa y estipuladas en POA, las cuales, de manera general, se encuentran en el marco de la formulación e implementación de planes de negocios 2020 y 2021, seguimiento a estudios prioritarios, acceso a mercados, servicios financieros rurales, entre otros:

- a) Durante el periodo, se realizó la formulación de 27 Planes de Negocios (PNO) en su estructura original según categoría y bajo Plataforma AGRIPLAN, de los cuales la cadena acuícola es la que cuenta con el mayor número de estos planes (12), seguido de la cadena hortícola (5) (Ver cuadro 4). Todos los Planes de Negocios han sido elaborados en las 2 vías, la estructura tradicional y en formato AGRIPLAN; sin embargo, debido a fallas constantes de la Plataforma no se han podido incorporar al 100% del contenido de los PNO, ya que la Plataforma no permite la incorporación del contenido completa del PNO, incluyendo además las bajas del sistema, lo cual ha dificultado el trabajo de los consultores.

Además, para la aprobación de los PNO los consultores presentan su producto en el tradicional. Estos inconvenientes ya han sido notificados al FIDA y se nos ha manifestado que serán superados en la siguiente versión de la plataforma AGRIPLAN.

Cuadro 5. PLANES DE NEGOCIO (PNO) FORMULADOS POR DEPARTAMENTO Y CADENA DE VALOR

enero – diciembre 2021(*)

Departamento	Acuicultura	Apicultura	Hortícola	Frutícola	Lácteos	Total	%
La Unión			1			1	4%
Morazán		2	2			4	15%
San Miguel	2	1	1		3	7	26%
Usulután	10	1	1	1	2	15	56%
Total, general	12	4	5	1	5	27	100%
%	44%	15%	19%	4%	19%	100%	

()5 PNO se completó su formulación en diciembre*

- b) Se sometieron a aprobación por parte del Componente, un total de 22 Planes de Negocios (PNO) ante el Comité de Aprobación de Propuestas (CAP), siendo las cadenas acuícola y hortalizas las que cuentan con los mayores aportes de cofinanciamiento para inversiones, por el orden de US\$373,351.70 y US\$188,222.10, respectivamente, así también, los proyectos de la cadena de lácteos con un financiamiento de US\$154,680.00 y de la cadena apícola por un monto de US\$122,962.00, finalizando con una menor inversión en la cadena de frutas con un monto de US\$45,583.00. Haciendo una inversión anual equivalente a US\$884,798.80(Ver Cuadro 6).

Cuadro 6. INVERSIÓN ASIGNADA POR CADENA DE VALOR Y NÚMERO DE ORGANIZACIONES BENEFICIARIAS

Enero – Diciembre 2021

Cadena de valor	Número de Organizaciones	Inversión (US\$)
Acuicultura	9	373,351.70
Apicultura	3	122,962.00
Hortícola	5	188,222.10
Lácteos	4	154,680.00
Frutícola	1	45,583.00
Total	22	884,798.80

Este monto de inversión total comprende: US\$702,693.80 para financiamiento de la inversión productiva, US\$63,000 para asistencia técnica, US\$104,575 para adaptación en cambio climático y un monto de US\$14,530 para acciones afirmativas (Ver Cuadro 7).

Cuadro 7. ORGANIZACIONES APROBADAS CON LA COINVERSIÓN DE PLANES DE NEGOCIO (PNO)

Enero – Diciembre 2021 (*)

N.º	Código	Organización	Abreviatura	Depto.	Municipio	Cadena de valor	CAP	Proyecto inversión (US\$)	Acción Afirmativa (US\$)	Cambio climático (US\$)	Asistencia técnica (US\$)	Total (US\$)
1	SM-06-20-22	Sociedad Cooperativa De Viveristas Productores Transformadores Y Comercializadores De Productos Del Café De R. L De C. V	SOCOFAFE de RL	SAN MIGUEL	CHINAMECA	HORTICOLA	CAP-01-2021-RA	22,778.10	5,000.00	5,000.00	3,000.00	35,778.10
2	US-09-20-22	Asociación Cooperativa de Aprovisionamiento, Producción Agropecuaria, Comercialización, Ahorro y Crédito de Mujeres del Bajo Lempa Marta González de R.L.	ACAMG de R.L.	USULUTAN	JIQUILISCO	LACTEOS	CAP-01-2021-RA	13,860.00	0.00	0.00	0.00	13,860.00
3	SM-05-20-36	Asociación Cooperativa Amigos de Chapeltique R.L.	ASACHA de RL	SAN MIGUEL	CHAPELTIQUE	LACTEOS	CAP-01-2021-RA	36,960.00	5,000.00	6,300.00	3,000.00	51,260.00
4	MO-11-20-50	Asociación Cooperativa De Producción Artesanal Y Comercialización Planta Comunitaria De Compostaje EL TIZATE de R.L.	ACOMPOST de RL	MORAZAN	JOATECA	HORTICOLA	CAP-01-2021-RA	24,858.00	4530	4240	3000	36,628.00
5	SM-07-20-14	Asociación de pescadores artesanales Playa el Cuco	ASPESCU	SAN MIGUEL	CHIRILAGUA	ACUICOLA	CAP-02-2021-RA	37,000.00	0	6,993.00	3,000.00	46,993.00
6	US-06-20-21	Asociación Cooperativa de Producción Agropecuaria y Pesquera "Excombatientes Emprendedores de Limones" de R.L.	ACOPAPEL de RL	USULUTAN	EL TRIUNFO	ACUICOLA	CAP-02-2021-RA	25,705.00	0	7,000.00	3,000.00	35,705.00
7	MO-03-21-85	Asociación Cooperativa de Producción Agropecuaria Apicultores KAKAWIRA R.L.	ACOPAKA de RL	MORAZAN	CACAOPERA	APICOLA	CAP-02-2021-RA	35,395.00	0	4,880.00	3,000.00	43,275.00
8	US-19-20-17	Asociación Cooperativa De Producción Agropecuaria Usulután.	ACOPAU	USULUTAN	SAN FRANCISCO JAVIER	APICOLA	CAP-03-2021-RA	28,503.00	0	4,000.00	3,000.00	35,503.00

N.º	Código	Organización	Abreviatura	Depto.	Municipio	Cadena de valor	CAP	Proyecto inversión (US\$)	Acción Afirmativa (US\$)	Cambio climático (US\$)	Asistencia técnica (US\$)	Total (US\$)
9	MO-12-20-43	Asociación de Cooperativa de Producción Agropecuaria Cosechando el Futuro de R.L.	ACPACOF de R. L	MORAZAN	JOCOAITIQUE	HORTICOLA	CAP-03-2021-RA	36,996.00	0	5,300.00	3,000.00	45,296.00
10	MO-21-20-44	Asociación de Cooperativa de Producción Agropecuaria Apícola "El Cacahuatique" de R.L.	ACOPAC de R.L.	MORAZAN	SAN SIMON	APICOLA	CAP-03-2021-RA	36,685.00	0	4,499.00	3,000.00	44,184.00
11	LU-14-21-35	Asociación de Cooperativa de Producción Agropecuaria Campesinos Unidos 2014 de R.L.	ACOPACU de R. L.	LA UNION	SAN ALEJO	HORTICOLA	CAP-04-2021-RA	22,662.00	0	2,330.00	3,000.00	27,992.00
12	SM-08-21-45	Asociación de Cooperativa de Producción Agropecuaria y Pesquera y Servicios Múltiples El Jocotal de R.L.	EL JOCOTAL DE R.L.	SAN MIGUEL	EL TRANSITO	ACUICOLA	CAP-04-2021-RA	34,691.00	0	0.00	3,000.00	37,691.00
13	US-18-21-31	Asociación de Cooperativa de Producción Agropecuaria y Pesquera "Las doce Playas de R.L."		USULUTAN	SAN DIONISIO	ACUICOLA	CAP-04-2021-RA	36,999.00	0	7,000.00	3,000.00	46,999.00
14	US-09-20-18	Asociación de Cooperativa de Producción Agropecuaria Servicios Múltiples Cucho de Monte de R.L.	ACOCUM de R. L.	USULUTAN	JIQUILISCO	ACUICOLA	CAP-05-2021-RA	36,848.70	0	6,810.00	3,000.00	46,658.70
15	US-09-20-20	Asociación de Cooperativa de Producción Agropecuaria y Servicios múltiples Wilber Mendoza de R.L.	ACPAWM de R. L.	USULUTAN	JIQUILISCO	ACUICOLA	CAP-05-2021-RA	37,000.00	0	7,000.00	3,000.00	47,000.00
16	US-10-21-28	Sociedad de Cooperativa Caficultores Jucuapenses de R.L.		USULUTAN	JUCUAPA	HORTICOLA	CAP-05-2021-RA	32,788.00	0	6,740.00	3,000.00	42,528.00
17	US-09-21-33	Asociación de Cooperativa de Producción Agropecuaria Maroma de R. L.		USULUTAN	JIQUILISCO	FRUTICOLA	CAP-05-2021-RA	37,000.00	0	5,583.00	3,000.00	45,583.00

N.º	Código	Organización	Abreviatura	Depto.	Municipio	Cadena de valor	CAP	Proyecto inversión (US\$)	Acción Afirmativa (US\$)	Cambio climático (US\$)	Asistencia técnica (US\$)	Total (US\$)
18	US-09-21-34	Asociación de Cooperativa de Producción Agropecuaria y Pesquera y Acuícola "Bosques de Galería de R.L."	ACOPABOGA de R. L.	USULUTAN	JIQUILISCO	ACUICOLA	CAP-05-2021-RA	36,693.00	0	7,000.00	3,000.00	46,693.00
19	SM-15-21-60	Asociación de Cooperativa de Producción Agropecuaria San Gerardo de R. L.	ACOPAGSAGE de R.L.	SAN MIGUEL	SAN GERARDO	LACTEOS	CAP-05-2021-RA	35,660.00	0	3,900.00	3,000.00	42,560.00
20	US-09-21-36	Sociedad Cooperativa El Zompopero de R. L.	SOC.COOP. El Zompopero de R.L. de C. V	USULUTAN	JIQUILISCO	ACUICOLA	CAP-05-2021-RA	31,508.00	0	3,000.00	3,000.00	37,508.00
21	US-09-21-38	Asociación Salvadoreña de Productores Agropecuarios de Usulután	ASPAU	USULUTAN	USULUTAN	LACTEOS	CAP-05-2021-RA	37,000.00	0	7,000.00	3,000.00	47,000.00
22	US-09-21-39	Asociación de Cooperativa de Producción Pesquera El Arrecife de R. L.	ACOPPEA de R. L	USULUTAN	USULUTAN	ACUICOLA	CAP-05-2021-RA	25,104.00	0	0.00	3,000.00	28,104.00
TOTAL								702,693.80	14,530.00	104,575.00	63,000.00	884,798.80

(*) Incluye hasta el CAP -05 – 2021.

- c) Cabe destacar también, la aprobación de 31 propuestas de implementación de Planes de Fortalecimiento Organizacional (PFO) por un monto de US\$93,000.00 para igual número de organizaciones, en las cuales se han cofinanciado proyectos de inversión a través de la ejecución de los planes de negocio (PNO). Esta actividad ha sido coordinada con el Área de Inclusión Género y Juventud.

Cuadro 8. ORGANIZACIONES APROBADAS CON INVERSIÓN EN PFO CON PLANES DE NEGOCIO (PNO)

Enero – Diciembre 2021

Nº	Código	Organización	Abreviatura	Departamento	Municipio	Cadena De Valor	CAP	PFO (US\$)	Beneficiarios
1	MO-06-20-09	Asociación Cooperativa De Producción Agropecuaria "Cumbres Del Volcán" De R. L	ACPACUV de R. L	MORAZAN	DELICIAS DE CONCEPCION	HORTICOLA	CAP-02-2021-RA	\$3,000.00	22
2	US-09-20-03	La Asociación Cooperativa De Producción Agropecuaria "Los Manunes" De R. L	ACPALMA de R.L.	USULUTAN	JIQUILISCO	FRUTICOLA	CAP-02-2021-RA	\$3,000.00	31
3	MO-02-20-12	Asociación Cooperativa De Comercialización, Producción Agropecuaria Y Artesanal De Productores Empresariales "Perico Gigante", De R.L.	PERICO GIGANTE de R.L.	MORAZAN	ARAMBALA	HORTICOLA	CAP-06-2021-RA	\$3,000.00	24
4	US-08-20-08	Asociación Cooperativa Agropecuaria y Servicios Múltiples "Estancia Sola" de R. L	ACOPASEM ESTANCIA SOLA DE R. L	USULUTAN	ESTANZUELAS	LACTEOS	CAP-02-2021-RA	\$3,000.00	25

Nº	Código	Organización	Abreviatura	Departamento	Municipio	Cadena De Valor	CAP	PFO (US\$)	Beneficiarios
5	MO-19-20-13	Asociación Comunal Empresarial de productores/as Integrales del Caserío Peña Hueca	ACEPI	MORAZAN	SAN FERNADO	HORTICOLA	CAP-02-2021-RA	\$3,000.00	42
6	MO-13-20-16	Asociación Cooperativa De Producción Agropecuaria Los Laureles Arriba De R. L	ACPALA de R. L	MORAZAN	JOCORO	LACTEOS	CAP-06-2021-RA	\$3,000.00	32
7	US-03-20-06	Asociación De Productores Agroecológicos Y Orgánicos De La Sierra Tecapa	APAOSIETE	USULUTAN	BERLIN	HORTICOLA	CAP-02-2021-RA	\$3,000.00	34
8	MO-25-20-02	Asociación Cooperativa de Producción Agropecuaria Los Cimientos de R.L	ACOPACI de R. L	MORAZAN	YAMABAL	HORTICOLA	CAP-02-2021-RA	\$3,000.00	18
9	MO-25-20-46	Asociación Cooperativa de. Aprovechamiento, Producción agropecuaria y Comercialización Amate Los Cimientos, de. R. L	ACOPROAM ATE de R. L	MORAZAN	YAMABAL	HORTICOLA	CAP-02-2021-RA	\$3,000.00	16
10	LU-12-20-14	Asociación De Ganaderos De Pasaquina De R.L.	AGAP DE R. L	LA UNION	PASAQUINA	LACTEOS	CAP-02-2021-RA	\$3,000.00	32
11	MO-18-20-37	Asociación Agropecuaria Tash Tima De R.L.	ASATAL DE R. L	MORAZAN	SAN CARLOS	LACTEOS	CAP-05-2021-RA	\$3,000.00	44
12	LU-16-20-12	Asociación Cooperativa De Ahorro, Crédito, Comercialización Y Producción Agropecuaria E Industrial Limeña, De R. L	ACOPALIM de R. L	LA UNION	SANTA ROSA DE LIMA	LACTEOS	CAP-08-2021-RA	\$3,000.00	36
13	LU-05-20-21	Asociación Cooperativa De Producción Agropecuaria Y Servicios Múltiples Maquiladores La Brea De R. L	ACOPASEML AB de R. L	LA UNION	CONCHAGUA	FRUTICOLA	CAP-04-2021-RA	\$3,000.00	20
14	US-19-20-17	Asociación Cooperativa De Producción Agropecuaria De Usulután de R. L	ACOPAU de R. L	USULUTAN	SAN FRANCISCO JAVIER	APICOLA	CAP-06-2021-RA	\$3,000.00	21
15	SM-06-20-22	Sociedad Cooperativa De Viveristas Productores Transformadores Y Comercializadores De Productos Del Café De R. L De C. V	SOCOFAFE de R. L	SAN MIGUEL	CHINAMECA	HORTICOLA	CAP-06-2021-RA	\$3,000.00	24
16	LU-01-20-25	Asociación Cooperativa De Producción Agropecuaria Los Manglares de R. L.	ACOPALMA de R. L	LA UNION	LA UNION	HORTICOLA	CAP-08-2021-RA	\$3,000.00	17
17	US-09-20-18	Asociación Cooperativa de Producción Agropecuaria Servicios Múltiples Cuche de Monte de R. L	ACOOCCUM de R. L	USULUTAN	JIQUILISCO	ACUICOLA	CAP-06-2021-RA	\$3,000.00	25
18	MO-12-20-43	Asociación Cooperativa de Producción Agropecuaria Cosechando tu Futuro de R.L.	ACPACOF de R. L	MORAZAN	JOCOAITIQUE	HORTICOLA	CAP-06-2021-RA	\$3,000.00	22
19	SM-03-20-25	Asociación Agropecuaria de Ganaderos de Ciudad Barrios de R. L	AGADECIBA	SAN MIGUEL	CIUDAD BARRIOS	LACTEOS	CAP-05-2021-RA	\$3,000.00	65
20	SM-17-20-26	Asociación Agropecuaria de Agricultores y Ganaderos de San Luis La Reina de R. L	AGASALRE de R. L	SAN MIGUEL	SAN LUIS LA REINA	LACTEOS	CAP-05-2021-RA	\$3,000.00	53
21	US-09-20-20	Asociación Cooperativa de Producción Agropecuaria y Servicios múltiples Wilber Mendoza de R. L	ACPAWM de R. L	USULUTAN	JIQUILISCO	ACUICOLA	CAP-07-2021-RA	\$3,000.00	27
22	US-09-20-22	Asociación Cooperativa de Aprovechamiento, Producción Agropecuaria, Comercialización, Ahorro y Crédito de Mujeres del Bajo Lempa Marta González de R. L	ACAMG de R.L.	USULUTAN	JIQUILISCO	LACTEOS	CAP-08-2021-RA	\$3,000.00	178
23	SM-19-20-33	Asociación Cooperativa de Producción Agropecuaria Mazatepeque de R. L	ACOPAM DE R.L.	SAN MIGUEL	SESORI	HORTICOLA	CAP-06-2021-RA	\$3,000.00	46
24	MO-12-20-47	Asociación Cooperativa de Producción Agroecológica de Morazán de R. L	ACOPROAM DE R. L	MORAZAN	JOCOAITIQUE	HORTICOLA	CAP-06-2021-RA	\$3,000.00	25
25	US-09-20-25	Asociación Cooperativa de Producción Agropecuaria 30 de noviembre de 1992 de R. L		USULUTAN	JIQUILISCO	HORTICOLA	CAP-04-2021-RA	\$3,000.00	105

Nº	Código	Organización	Abreviatura	Departamento	Municipio	Cadena De Valor	CAP	PFO (US\$)	Beneficiarios
26	SM-05-20-36	Asociación Cooperativa Amigos de Chapeltique de R. L	ASACHA de R. L	SAN MIGUEL	CHAPELTIQUE	LACTEOS	CAP-04-2021-RA	\$3,000.00	30
27	MO-11-20-50	Asociación Cooperativa De Producción Artesanal Y Comercialización Planta Comunitaria De Compostaje EL TIZATE de R. L	ACOMPOST de R. L	MORAZAN	JOATECA	HORTICOLA	CAP-07-2021-RA	\$3,000.00	40
28	LU-14-21-35	Asociación Cooperativa de Producción Agropecuaria Campesinos Unidos 2014 de R. L	ACOPACU de R. L	LA UNION	SAN ALEJO	HORTICOLA	CAP-06-2021-RA	\$3,000.00	32
29	US-09-21-34	Asociación Cooperativa de Producción Agropecuaria y Pesquera y Acuicola "Bosque de Galería de R.L"	ACOPABOG A de R. L	USULUTAN	JIQUILISCO	ACUICOLA	CAP-06-2021-RA	\$3,000.00	25
30	US-09-21-39	Asociación Cooperativa de Producción Pesquera El Arrecife de R. L	ACOPPEA de R. L	USULUTAN	USULUTAN	ACUICOLA	CAP-06-2021-RA	\$3,000.00	21
31	MO-13-21-93	Asociación Cooperativa de Producción Agropecuaria San Juan Arriba de R. L	ACOPASAJU A de R. L	MORAZAN	JOCORO	HORTICOLA	CAP-07-2021-RA	\$3,000.00	30
TOTAL								\$93,000.00	1,162

d) Se han finalizado a la fecha cinco Mapeos o diagnósticos de las cadenas de valor de hortalizas, frutales, lácteos apícola y acuícola. Con el aporte de estos insumos, se logró el establecimiento y funcionamiento de las mesas de cadena y los respectivos talleres de validación de los estudios de mapeo en cada una de las mesas de diálogo definidas para tal fin. Las mesas han sido establecidas y están en funcionamiento, realizando un total de 19 reuniones de las mesas en las cuales se han priorizado temas de interés, y se han establecido resultados esperados. Este esfuerzo se está coordinando con el Componente 3 del Programa.

Cuadro 9. RESUMEN DE REUNIONES DE MESAS DE CADENAS

Enero – Diciembre 2021

MESA DE CADENA	TEMAS PRIORIZADOS	RESULTADOS ESPERADOS	NUMERO DE REUNIONES REALIZADAS
APICUTURA	Asistencia técnica Especializada	<ol style="list-style-type: none"> Dos técnicos especializados en apicultura para cada departamento de la región Oriental. Capacitados los apicultores en manejo de abejas reinas. 	4 reuniones de trabajo
	Incentivos para la inversión	<ol style="list-style-type: none"> Diseño y validación de propuesta de línea de financiamiento para el fomento apícola 	
HORTALIZAS	Asistencia Técnica Especializada	<ol style="list-style-type: none"> Funcionando el laboratorio de suelos del CEDAF Morazán. Asistencia técnica y capacitación en control de parámetros de calidad de agua y suelo. Laboratorio de producción de insumos biológicos. 	4 reuniones de trabajo

	Refuerzo a la Gestión Empresarial	<ol style="list-style-type: none"> 1. Identificación de oportunidades de mercado. 2. Planificación de la producción escalonada 	
ACUICOLA	Acceso a Financiamiento de Fomento	<ol style="list-style-type: none"> 1. Elaborada la propuesta de financiamiento para la cadena acuícola, presentada a las autoridades de la banca nacional 	3 reuniones de trabajo
	Abastecimiento de Semilla	<ol style="list-style-type: none"> 1. Coordinación estratégica y negociación con el proveedor de larva 2. Elaboración de un plan escalonado de siembra, considerando los recursos de los productores y factores externos. 3. Incorporar otros actores internos y externos de la cadena de valor. 	
FRUTAS	Asistencia Técnica Especializada	<ol style="list-style-type: none"> 1. Contar con la asistencia técnica de al menos un especialista en cultivo de plátano 	4 reuniones de trabajo y un intercambio
	Comercialización con Mayoristas e Industriales	<ol style="list-style-type: none"> 1. Acuerdo de comercialización entre productores y procesadores de semilla de marañón. 2. Acuerdos comerciales con industriales 	
LACTEOS	Ingreso ilegal de productos lácteos al país	<ol style="list-style-type: none"> 1. Primeros resultados visibles en la aplicación de la legislación en la importación de productos lácteos 	4 reuniones de trabajo
	Asistencia técnica Especializada	<ol style="list-style-type: none"> 1. Técnicos asignados para la región oriental 	

- e) Con el objetivo de agilizar la implementación de proyectos de inversión en las organizaciones beneficiarias del Programa, se realizó la contratación de 2 Consultores para la elaboración de 10 diseños y carpetas técnicas requeridas en los Planes de Negocios, las cuales fueron apoyados y asesorados por el especialista en Agroindustria del Programa, como parte de los requerimientos de la normativa alimenticia requeridas para obras de Infraestructura Agro productiva y de acuerdo a la normativa nacional, asegurando que dichas inversiones cumplen con los requisitos exigidos por las instancias regulatorias correspondientes.
- f) En coordinación con la División de Infraestructura de la Dirección General de Desarrollo Rural (DGDR) del MAG, se desarrollaron acciones en materia de: Elaboración de 20 carpetas técnicas, elaboradas para la implementación de obras de infraestructura agro productiva vinculadas a los Planes de Negocios y apoyo y seguimiento durante los procesos de invitación, evaluación y adjudicación a prestadores de servicios de obras de infraestructura.
- g) Desarrollo de dos eventos de capacitación, en coordinación con FIDA y un evento solo con la UGP; sobre la Plataforma AGRIPLAN, dirigidos a 15 Consultores formuladores de Planes de Negocios inscritos bajo el LTA del PNUD, 5 especialistas de cadena, Coordinadores de Componentes y Áreas del Programa.
- h) Suscripción de convenio con el Banco de Fomento Agropecuario (BFA), la cual tiene como objetivo apoyar con créditos a los(as) usuarios(as) de Rural Adelante que los demanden y

vincular los servicios financieros rurales a los usuarios de este, de manera paralela, va a beneficiar para apalancar el financiamiento a los Planes de Negocios y apoyar en la adopción de nuevos instrumentos financieros, apoyo en metodología de capacitación sobre educación y administración financiera y apoyo financiero para emprendedurismo juvenil para la implementación de nuevos proyectos, así como también, validar nuevos instrumentos financieros que vendrán a fortalecer las capacidades productivas del sector rural. Se está trabajando además vinculando con las agencias de dicho banco que están en la zona de intervención del Programa facilitando el acceso a los beneficiarios y beneficiarias.

- i) En servicios financieros se han impartido 12 capacitaciones desarrollando 3 módulos denominados: Instrumentos financieros, Administración Financiera y la Empresa rural asociativa. Estas capacitaciones han sido impartidas a un total de 34 organizaciones apoyadas con PNO, con las cuales también se ha socializado las líneas de créditos vigentes para el sector agropecuario del Banco de Fomento Agropecuario, Banco Hipotecario y BANDESAL. Así como durante el mes de diciembre se ha otorgado además acompañamiento a 8 organización para la gestión de créditos, a las cuales se les brindará el seguimiento correspondiente a partir del año 2022.
- j) Se realizó la formulación de Términos de Referencia (TDR) para servicios de consultoría en temas relacionados a:
- Diseño de mecanismos de coordinación en las mesas de cadena.
 - Diseño y Mantenimiento del Sistema de Información Agroclimática y de Mercados en coordinación con el Componente 1.
 - Digitación de Planes de Negocios a la Plataforma AGRIPLAN
 - Establecimiento y funcionamiento de las Mesas de Cadena y realización de Talleres de Validación de los Mapeos de Cadenas de Valor Agro productivas
 - Apoyo en los TDR para Desarrollo, equipamiento y capacitación para la operación del sistema de información agroclimática y de mercados en coordinación con el componente 1.
 - Vinculación a servicios financieros y capacitación a organizaciones atendidas por el Programa.
 - Elaboración de carpetas técnicas y supervisión de infraestructura agro productiva.
- k) En el tema de acceso a Mercados y desarrollo empresarial se ha trabajado en las siguientes áreas:
- Se ha elaborado la Estrategia para el Acceso a Mercados de los productos de las cadenas, como un instrumento clave para la implementación de la intervención en gestión empresarial y acceso a mercados en las organizaciones atendidas por el programa.
 - Se ha establecido el consolidado la Oferta Productiva de las cadenas, en base a los 53 planes de negocios aprobados, como un medio para la identificación de segmentos de mercado con demanda para estos productos y establecimiento de futuras negociaciones.
 - Con la Dirección General de Economía Agropecuaria del MAG, se ha brindado el servicio de información de precios de mercado a 14 Organizaciones usuarias del Programa de las cadenas de hortalizas y frutas, identificadas con oferta disponible. Obteniendo como resultado principal que dichas organizaciones por medio de las personas encargadas de comercialización puedan contar con un precio de referencia para sus productos en las diferentes plazas a nivel nacional, y principalmente las plazas de San Miguel, Usulután, Santa Rosa de Lima y San Francisco Gotera. Esta información ha sido incorporada al momento de comercializar sus productos, especialmente cuando las negociaciones se

hacen con intermediarios y mayoristas, pero también para el establecimiento de precios al detalle o precios de referencia para las negociaciones con mercados formales. Las organizaciones que reciben el informe diario de precios son AEPANM; ACPACUV de R.L.; COOPCAÑAVERALES de R.L.; ACOELI de R.L.; APAOSIETE de R.L.; ACOPACI de R.L.; ACPALMA de R.L.; ACOPALC de R.L.; ACOPALMA de R.L.; ACOPROAM DE R.L.; ACEPI PEÑA HUECA de R.L., ACOPROAMATE de R.L. SOCOCAFE de R.L de C.V y ACOPAGUA de R.L.

- Es importante mencionar que AEPANM, ACPACUV DE R.L y ACPA CAÑAVERALES DE R.L., también a partir de la tendencia de precios de chile jalapeño, han incluido el cultivo en su planificación de tipo individual, como prueba de mercado para posteriormente incluirla en su producción de tipo colectivo. La tendencia de precios del chile Jalapeño, permitió orientar la implementación del cultivo en las inversiones de SOCOCAFE de R.L de C.V, como parte de la promoción de orientar la producción a la demanda.
- En acciones de Acceso a Mercados, se ha establecido dialogo con representantes de Grupo CAMPESTRE, GRUPO LORENA, y Súper tienda Josué, empresas de la región oriental, con una alta demanda de productos en San Miguel. Los diálogos con los representantes de estas empresas, ha permitido presentar al Programa Rural Adelante y la oferta proyectada por cadena, la identificación de la demanda específica de las empresas, los requerimientos de calidad por producto, así como los procesos internos para la vinculación comercial.
- Se coordinó acciones con empresa consultora del programa de desarrollo de proveedores de USAID, para vincular comercialmente a seis organizaciones (6) que disponen de oferta de productos demandados por las empresas anclas, entre las cuales está GRUPO CAMPESTRE, GRUPO LORENA y Oriente Salvaje, empresas que representan Restaurantes y hoteles de la zona costera Oriental, en El Salvador con alta demanda de productos de las cadenas. Las organizaciones referidas son: Asociación Cooperativa de Comercialización y Producción Agrícola e Industrial Cañaverales de San Fernando Morazán de R.L (COOPCAÑAVERALES de R.L), Asociación de Productores Agroecológicos y Orgánicos de la Sierra Tecapa. (APAOSIETE), Asociación Cooperativa de Producción Agropecuaria “Los Manunes” de Responsabilidad Limitada, que se abrevia “ACPALMA” de R.L., Asociación Cooperativa de Producción Agropecuaria “Nuevo Modelo de Esperanza”, de Responsabilidad Limitada, que se abrevia “ACPANME, de R.L.”, Sociedad Cooperativa de Viveristas, productores, transformadores y comercializadores de productos del café, Sociedad Cooperativa de Responsabilidad Limitada de Capital Variable, (SOCOCAFE) y Asociación de Pescadores Artesanales de Playa El Cuco (ASPESCU). Estas además fueron capacitadas en temas de calidad, procesos de compra de empresa ANCLAS y factores de éxito en los negocios, como parte de la preparación para el desarrollo de las negociaciones bilaterales.
- Se ha investigado la demanda y especificaciones de compra de empresas nacionales como DIANA S.A DE C.V, BOCADELLI S.A DE C.V, BAZZINI, exportadora Rio Grande, Crio Inversiones, Grupo Callejas, Comercializadora 503, Walmart y CRIO Inversiones, con el objetivo de vincular la producción establecida por las inversiones del programa, principalmente, Nuez de Marañón, Plátano y Hortalizas; así como vincular la formulación de los PNO con base a este tema existente.
- Se ha elaborado un diagnóstico de las condiciones productivas, de acopio y comercialización y un levantamiento de la oferta de 34 organizaciones de las cadenas Hortícola, frutícola y láctea, con inversiones avanzadas, a fin de identificar las de mayor potencial para vincularse con estos segmentos de mercado.
- Se han elaborado los siguientes instrumentos: a) Manual de gestión y desarrollo Empresarial, y Plan de capacitación en Gestión y Desarrollo Empresarial, instrumentos base para capacitar a los tomadores de decisiones de las organizaciones para el manejo gerencial de los proyectos y la búsqueda de nuevos segmentos de mercado y b) Directorio

de compradores de productos de las cadenas, el cual contiene información sobre los segmentos de mercado: Hoteles, restaurantes, cafés, supermercados, agro exportadores, agro industria, compradores mayoristas y mercados institucionales, el cual servirá de guía para capacitar a los tomadores de decisiones, en la búsqueda de nuevos segmentos de mercado para sus productos.

- l) En el tema de Agroindustria se ha trabajado en las siguientes áreas:
- Se elaboró un diagnóstico situacional en cada organización para verificar el grado de cumplimiento y aplicación de las normas técnicas de calidad e inocuidad en las unidades de producción (plantas de extracción, acopio o procesamiento) de las organizaciones beneficiarias. Realizándose en base a las principales actividades que realizan, y las condiciones en las cuales se realizan dichas actividades; encontrando un nivel muy bajo en cuanto a registros sanitarios, licencias de funcionamiento, tenencia de manuales de calidad y su implementación, carencia de registros o controles de producción, normas de higiene y calidad, etc. Este esfuerzo ha dado como resultado un conocimiento más preciso del grado de desarrollo de cada organización en la aplicación de las BPs, protocolos y normativas, y el objetivo principal de este resultado es implementar a partir del año 2022 un plan de capacitaciones específicos sobre dichas carencias y deficiencias con el objetivo de enseñar a la organización a trabajar con sistemas de producción adecuados e inocuos. Dicho diagnóstico se ha realizado al momento en 16 organizaciones de la cadena de hortalizas, 11 de la cadena láctea y 6 de la cadena de Frutas para un total de 33 organizaciones encuestadas.
 - Se han realizado 8 talleres sobre las Buenas Prácticas De Post-Cosecha de Frutas y Hortalizas, y el Enfoque Practico en Buenas Prácticas de Manufactura (BPPC/BPM) para las cadenas de Frutas y Hortalizas. A continuación, el detalle de la participación de 18 organizaciones participantes.

Fecha	Lugar	Mujeres	Hombres	Total
28 septiembre 2021	San Francisco Gotera, (Gobernación)	5	5	10
29 septiembre 2021	Ciudad San Miguel, (Hotel Trópico INN)	1	8	9
30 septiembre 2021	Ciudad Usulután (Restaurante Quinta Munguía)	1	5	6
5 octubre 2021	Ciudad San Miguel, (Hotel Trópico INN)	0	9	9
6 octubre de 2021	San Francisco Gotera, (Restaurante Villa San Francisco)	5	6	11
7 octubre de 2021	Ciudad Usulután (Restaurante Quinta Munguía)	1	9	10
13 octubre 2021	Caserío Los Ventura, Cantón Cumbres del Volcán, Delicias de Concepción, Morazán	6	10	16
14 octubre de 2021	Caserío Coyolito, Cantón Paraíso, Jiquilisco, Usulután	1	15	16
	Total	20	67	87

- Entre otras actividades se mencionan: a) Elaboración de los Manuales de Buenas Prácticas Agrícolas, Buenas Prácticas de Post-Cosecha de Frutas y Hortalizas, Enfoque Practico en Buenas Prácticas de Manufactura (BPPC/BPM). Así como la elaboración de guías técnicas

para el procesamiento de: a) Pulpas congelada de frutas tropicales, b) Tostadas de plátano frito, c) Harina de semilla de marañón con maíz.

- Se han elaborado además 13 perfiles de acciones afirmativas, así como acompañamiento en la implementación de la mismas, capacitando y fortaleciendo a las organizaciones, garantizando el uso adecuado de los recursos, adquiriendo equipos y materiales idóneos para la producción de alimentos; así como la elaboración de los mismos en condiciones inocuas.

El Componente desarrolló adicionalmente, una serie de reuniones de trabajo, con el objetivo realizar las coordinaciones respectivas para la implementación y seguimiento de acciones prioritarias, definición de lineamientos, así como también, para el diseño y validación de instrumentos o herramientas necesarias para la información obtenida durante la intervención:

- Reuniones semanales con el Equipo de coordinación de la UGP y Gerencia General del Programa para exponer los avances al cumplimiento de las metas establecidas en el POA 2021 referentes al componente.
- Reuniones semanales con el equipo técnico de Especialistas de cadena coordinadas con el equipo de Seguimiento y Evaluación, para brindar lineamientos operativos en la implementación de los PNO aprobados en el 2020 y el 2021 y analizar problemas y soluciones en la implementación.
- Elaboración y socialización del formato para Planes de trabajo con los especialistas de cadena para establecer los Planes de Trabajo a cada una de las 35 Organizaciones con PNO a implementar en el primer semestre de 2021.
- Reuniones de seguimiento con consultores asignados para la elaboración del Mapeo/diagnóstico de las cadenas de valor de Hortalizas, Frutas, Lácteos, Acuícola y Apícola, para la revisión de los productos de avance de las consultorías y la obtención de los diagnósticos a validar en las mesas de cadenas de valor.

A nivel de coordinación con las áreas y otros componentes del Programa se mencionan:

Se han llevado a cabo diferentes reuniones con el Coordinador del Componente 3, referente a las acciones a contemplar en el marco del fortalecimiento de las políticas públicas e institucionales relacionadas con las cadenas de valor y el establecimiento de las mesas de cadenas; con quien se han identificado cuellos de botella que serán retomados como insumos para el trabajo a realizar en la meta de identificación de barreras y diseño de instrumentos de políticas.

Coordinación con el Área de Inclusión y Género para la selección de Organizaciones para la elaboración de Planes de Fortalecimiento Organizacional (PFO) vinculadas a los Planes de Negocios, así como el acompañamiento técnico por parte del Especialista en Agroindustria para la implementación de las acciones afirmativas.

Se apoyó en coordinación con el Área de Inclusión y Género en la formulación de perfiles de Proyecto e implementación de las Acciones Afirmativas contempladas en los Planes de Negocios. Así mismo, en la coordinación para la formulación de Planes de Fortalecimiento Organizacional (PFO) a Organizaciones con Planes de Negocios.

Se han coordinado acciones de implementación en los Planes de Negocios en obras de adaptación y mitigación al cambio climático, a través de los especialistas técnicos en cada área, así como la

presentación de las iniciativas en Comités y el acompañamiento en territorios para las adquisiciones de materiales e insumos para las obras.

Participación en el evento de Políticas Ambientales del sector Agropecuario coordinado con el MAG, donde el Componente se integró en los 5 comités designados para las cadenas que se encuentra atendiendo el Programa (hortalizas, frutas, lácteos, acuícola y apícola).

C. Componente 3. Fortalecimiento del Marco de Políticas Públicas de Desarrollo Rural.

Entre las actividades relevantes desarrolladas en el componente 3 durante el período de enero a diciembre 2021 se destacan:

- a) Se han desarrollado cinco consultorías, relacionadas a los estudios legales, técnicos e institucionales sobre las barreras de las cadenas de valor, la primera es la “Consultoría para la elaboración de un diagnóstico técnico sobre barreras de plantas lácteas de organizaciones de productores/as.” La cual fue finalizada y se recibieron los documentos a satisfacción. La segunda es de “Servicios Profesionales para la Investigación de información sobre el contexto actual del desarrollo rural en los departamentos de Usulután, San Miguel, Morazán y La Unión”; la tercera es de Servicios Profesionales para la “Elaboración de diagnóstico sobre la participación de jóvenes y mujeres en las organizaciones beneficiarias de las Cadenas de Valor Lácteos y Acuícola en el Oriente de El Salvador, en el marco del programa rural adelante”; la cuarta es el “Análisis del Marco legal y Sistema Arancelario para la importación y exportación de productos lácteos, así como también las normas técnicas que aseguran la calidad e inocuidad de los productos” y la quinta es la “Elaboración de Guía Práctica de Permisos y Licencias requeridos para el Establecimiento de Empresas Hortofrutícolas”, las últimas cuatro están en desarrollo y finalizan entre febrero y marzo 2022. Se ha logrado cumplir con lo programado para el año 2021.
- b) En la asesoría al MAG para implementación y seguimiento a políticas y estrategias sectoriales de adaptación al Cambio Climático y prioridades MAG, así como para diseñar políticas, estrategias, mecanismos y herramientas nacionales inclusivas de cara al proceso de Ruralización del Plan Maestro de Rescate Agropecuario, se realizó el proceso para la contratación de ocho Consultores Individuales para el fortalecimiento de la Oficina de Políticas y Planificación Estratégica, pero solamente se logró la selección y contratación de cinco profesionales, para desarrollar las consultorías siguientes:

No.	Nombre de la consultoría
1	Seguimiento a planes, programas y proyectos.
2	Evaluación Institucional.
3	Diseño y formulación de planes.
4	Servicios arquitectónicos y levantamientos topográficos.
5	Diseño y desarrollo de proyectos de infraestructura.

- c) En el fortalecimiento del MAG/OPPE, en equipamiento prioritario para la implementación de las acciones del Plan de Rescate Agropecuario (Ruralización), se realizó la adquisición de equipo informático de apoyo a dicho Plan.
- d) En la asesoría y consultoría al MAG y MARN en la Estrategia Nacional y plan de acción de adaptación al Cambio Climático, se tenía programado un estudio para lo que se desarrolló la Consultoría “Análisis de la Estrategia Nacional de Medio Ambiente sobre la organización, funcionamiento y aplicación de ésta en el ámbito institucional y territorial. El producto final se obtuvo en el mes de noviembre 2021 y en el proceso participaron funcionarios del Ministerio de Medio Ambiente y Recursos Naturales, municipalidades y representantes de ONG y Universidades. Los resultados del Estudio fueron socializados con funcionarios del MARN y MAG.
- e) Se elaboró un Plan Estratégico Participativo de la Microrregión Manantiales del Norte del Departamento de San Miguel. Las actividades desarrolladas consistieron en el conocimiento del territorio, talleres de diagnóstico con municipalidades, actores clave y liderazgo, talleres de planificación estratégica, análisis y sistematización de la información y validación. El Plan estratégico se socializó con los actores involucrados de la microrregión.
- f) En la coordinación del trabajo con INJUVE para diseñar instrumentos operativos para adaptar la política de jóvenes en el sector rural y para el fortalecimiento de dicha institución, se desarrolló la Consultoría “Identificación de mecanismos de articulación y coordinación e instrumentos operativos para adaptar la política nacional de juventud en el sector rural en los departamentos de Usulután, San Miguel, Morazán y La Unión”. Entre algunas de las actividades que se desarrollaron en el proceso están: Grupos Focales y Entrevistas con funcionarios de INJUVE, Redes Juveniles y un grupo de juventudes por cada departamento. Finalmente se realizó la validación de los resultados del estudio con representantes de INJUVE y Rural Adelante. Con este estudio, el Programa busca la identificación de mecanismos de articulación con la instancia competente para trabajar con la juventud rural y buscar una alianza estratégica que contribuya a dicho fin. Además, el Programa busca fortalecer a INJUVE con instrumentos operativos que conlleven a la aplicación de la Política Nacional de Juventud en los territorios rurales. Por su parte el INJUVE ha tenido el rol de facilitador de información, considerando su competencia en el tema.
- g) Se elaboró el Diagnóstico de Pueblos Indígenas en el Oriente del País, en la que se identificaron las organizaciones indígenas de la zona y se estableció contacto con los referentes de los municipios para explicar el proceso de elaboración del diagnóstico, cuyo objetivo fue identificar la población de la zona, sus necesidades (ámbitos social, económico, político, cultural, legal y ambiental) así como una caracterización del estado de situación en temas como la tenencia de la tierra y aspectos de conservación de patrimonio e identidad cultural. Luego de haber establecido contacto con el liderazgo, se establecieron fechas para la realización de las jornadas de diagnóstico por medio de una metodología participativa usando herramientas como: encuestas, entrevistas, grupos focales y guías de observación. Los municipios en los que se realizaron jornadas de diagnóstico son los siguientes: Chilanga, Guatajiagua, Cacaopera, San Francisco Gotera, Nahuaterique, Yucuaiquín, Quelepa, entre otros. El Diagnóstico será

socializado con los diferentes participantes regionales durante el segundo trimestre del año.

- h) En la capacitación para representantes de organizaciones, jóvenes, mujeres e indígenas, se realizaron **cuatro talleres** de fortalecimiento de capacidades a representantes de organizaciones que están implementando proyectos y Acciones Afirmativas con el Programa, en las que se ha dado énfasis a la participación de la juventud, mujeres y pueblos indígenas. En el **primer taller** se realizó en marzo 2021 y se desarrolló el tema: Divulgación de la Política de Género del MAG y su vinculación con las políticas sectoriales, en el que participaron 17 personas, 14 mujeres y 3 hombres. En el **segundo taller** se realizó en junio 2021 con mujeres, hombres y jóvenes que forman parte de las organizaciones que trabajan con el Programa. El tema que se desarrolló fue: Política Nacional Agropecuaria” en el que se dieron a conocer de donde surgen las políticas Públicas, conceptos básicos de Política Pública, elementos principales de la Política Nacional Agropecuaria y su ámbito de aplicación. Participaron 23 personas, de las cuales 14 son mujeres y 9 son hombres. **El tercer taller** se desarrolló en el mes de septiembre 2021, en el municipio de Cacaopera con Población Indígena, en la que participaron 14 mujeres y 7 hombres (21 personas) y el **cuarto taller** fue desarrollado en el mes de octubre 2021, en San Miguel, con la Mesa de Mujeres, en la que participaron 22 mujeres. El tema que se desarrolló fue “Taller de capacitación sobre la Política Nacional Agropecuaria” en el que se dieron a conocer de donde surgen las políticas Públicas, conceptos básicos de Política Pública, elementos principales de la Política Nacional Agropecuaria y su ámbito de aplicación. En todo este proceso se ha coordinado con el Área de Inclusión, Género y Juventud, así como también con el Área de Desarrollo de Capacidades.
- i) Se desarrollaron además cuatro foros, los cuales se detallan a continuación: el **primero** fue el Foro “Inserción de la innovación en las Políticas Públicas, dirigidas al desarrollo humano de las juventudes, para fortalecer sus potencialidades” con la participación de 19 mujeres y 3 hombres de las juventudes que forman parte de las organizaciones beneficiarias del proyecto y que participan en las Redes Juveniles que está implementando Inclusión y Género. El **segundo** fue el foro “Políticas Públicas y Emprendedurismo, desarrollado con las Redes Juveniles, en el que participaron 15 mujeres y 17 hombres; el **tercero** se desarrolló el mismo tema con Población Indígena y participaron 14 mujeres y 10 hombres, haciendo un total de 24 personas participantes y el **cuarto** fue el foro Políticas Públicas y Desafíos para el Desarrollo Territorial, en el que participaron 18 personas: 14 mujeres y 4 hombres de los grupos de mujeres y jóvenes. Es de mencionar que se ha coordinado con el Área de Inclusión, Género y Juventud para la participación de los jóvenes de las Redes Juveniles.
- j) Se ha participado en reuniones virtuales de la UGP para la coordinación y seguimiento de las actividades programadas que se han desarrollado. También se ha participado en reunión de Pre Comité Técnico en la que se han presentado y revisado formularios de solicitud de apoyo al Programa por parte de las organizaciones. Asimismo, se ha participado en las reuniones del Comité de Aprobación de Propuestas. Otras reuniones en las que se ha participado son las de socialización de Planes de Fortalecimiento Organizacional.

- k) En el marco del trabajo que estaba programado hacer con las Mancomunidades en el tema de Planificación Estratégica Participativa, se coordinó con el Consorcio de Intermunicipalidades de Oriente de El Salvador (CIOS) para la firma de la Alianza de Cooperación Técnica, en la que se estableció la identificación de las asociaciones de municipios que requieren del Plan Estratégico y es así como se comenzó el proceso de planificación con las asociaciones de municipios.
- l) También se ha participado en las jornadas de planificación del Programa Rural Adelante, en las que se elaboró el Plan Operativo Anual 2022 de cada Componente del Programa.

D. Área de Inclusión, Género y Juventud.

Las actividades principales desarrolladas durante el año 2021 han sido estipuladas de acuerdo a las metas establecidas en el Plan Operativo Anual; las cuales se desagregan por género, juventud y pueblos originarios:

Género

1. Se presentaron al Comité de Aprobación de Propuestas CAP, propuestas para la implementación de 26 acciones afirmativas para mujeres y jóvenes las cuales se detallan a continuación:

Cuadro 10. ORGANIZACIONES CON IMPLEMENTACIÓN DE ACCIONES AFIRMATIVAS AÑO 2021

ORGANIZACIÓN	UBICACION	NOMBRE DEL PROYECTO
1. Asociación Cooperativa de Producción Agropecuaria Mujeres en Acción Moncaguita de R.L., ACOPAM de R.L.	Municipio de Comacarán departamento de San Miguel	Producción y comercialización de pie de cría y pollo de engorde
2. Asociación de Desarrollo Comunal Cantón Planes de San Sebastián, ADESCOSS	Municipio de Nueva Guadalupe departamento de San Miguel	Producción y comercialización de huevos y carne de gallina
3. Asociación Cooperativa de Producción Agropecuaria Los Pósitos de R.L	Municipio de San Fernando departamento de Morazán	Producción y comercialización de pollo de engorde
4. Asociación Cooperativa de Producción Agropecuaria Macahuita de R.L.	Municipio de puerto El triunfo departamento de Usulután.	Implementación de un sistema de riego por aspersion para el fortalecimiento del cultivo de dos manzanas de plátano
5. Asociación de Desarrollo Comunal "Nueva Esperanza"	Municipio de ciudad Barrios departamento de San Miguel	Elaboración y comercialización de vinos de frutas
6. Asociación Cooperativa de Producción Agropecuaria y Servicios Múltiples Managuara de R.L., ACOPASEM de R. L	Municipio de Sesori departamento de San Miguel	Producción y comercialización de huevos y carne de gallina

7.	Asociación Agropecuaria Ganaderos El Sauce de R.L., AGAES de R.L., con productos veterinarios.	Municipio de El Sauce departamento de La Unión	Venta de productos veterinarios
8.	Asociación Cooperativa de Producción Agropecuaria El Caulotillo de R.L., ACOPACAULOTILLO.	Municipio de El Carmen La Unión	Producción y comercialización de hortalizas (tomate y chile dulce)
9.	Asociación de Mujeres en Progreso La Noria, AMEPRO, procesamiento productos lácteos.	Municipio de Jiquilisco departamento de Usulután	Fortalecimiento a la producción y diversificación de los productos derivados de la leche
10.	Asociación Cooperativa de Producción Agropecuaria Mujeres Victoriosas de R.L., ACOPAMUVI de R.L.	Municipio de Chapeltique departamento de San Miguel	Elaboración de pan dulce y pan francés
11.	Asociación de Desarrollo Integral, AMDI, con un proyecto de panadería.	Municipio de Berlín departamento de Usulután	Implementación de un proyecto de panadería
12.	Asociación Agropecuaria Amigos de Chapeltique de R.L., con proyecto lácteos.	Municipio de Chapeltique departamento de San Miguel	Equipo para procesamiento de lácteos
13.	Sociedad Cooperativa de Viveristas, Productores, Transformadores y Comercializadores de Productos de café, Sociedad Cooperativa de R.L. de C. V., SOCOCAFE de R.L. de C.V., con proyecto de hortalizas.	Municipio de Chinameca departamento de San Miguel	Producción de hortalizas en ambiente protegido
14.	Asociación Cooperativa de Producción Artesanal y Comercialización Planta Comunitaria de Compostaje El Tizate de R.L., ACOMPOST de R.L., con proyecto de hortalizas.	Municipio de Joateca departamento de Morazán	Elaboración de encurtidos
15.	Asociación de Desarrollo Comunal Jesús El Salvador, ADESCOJES, con proyecto de Implementación de una tienda de insumos para la elaboración de artesanías de hamacas.	Municipio de Cacaopera departamento de Morazán	Implementación de una tienda de insumos para la elaboración de artesanías de hamacas
16.	Asociación de Desarrollo Comunal Flor de Maravilla, ADESCOFM, implementación de una tienda de insumos para la elaboración de artesanías de hamacas.	Municipio de Cacaopera departamento de Morazán	Implementación de una tienda de insumos para la elaboración de artesanías de hamacas
17.	Asociación Cooperativa de Ahorro, Crédito, Comercialización y Producción Agropecuaria "Mujeres con Esperanza" de R. L., "ACREMUES" de R.L., implementación de una tienda de insumos para la elaboración de artesanías de hamacas.	Municipio de Cacaopera departamento de Morazán	Implementación de una tienda de insumos para la elaboración de artesanías de hamacas
18.	Comité de Desarrollo del Municipio de Cacaopera, CODEM, con prestación de servicios de Copias.	Municipio de Cacaopera departamento de Morazán	Prestación de servicios de copias, impresión y digitado
19.	Asociación de Desarrollo Comunal Estrella de Oriente, ADESCOEO, con Implementación de una tienda de insumos para la elaboración de artesanías de hamacas.	Municipio de Cacaopera departamento de Morazán	Implementación de una tienda de insumos para la elaboración de artesanías de hamacas
20.	Asociación de Desarrollo Comunal El Palmar, con la Implementación de una tienda de insumos para la elaboración de artesanías de hamacas.	Municipio de Cacaopera departamento de Morazán	Implementación de una tienda de insumos para la elaboración de artesanías y hamacas
21.	Asociación De Producción Agropecuaria "La Esperanza De Gualoso De R.L."	Municipio de Chirilagua departamento de San Miguel	Fortalecimiento la elaboración de pan dulce y pan francés

22. Asociación Municipal Para El Desarrollo Integral De La Mujer	Municipio de Jocoro departamento de Morazán	Producción y comercialización de pie de cría y gallinas mejoradas
23. Asociación Para El Desarrollo Integral De Las Mujeres De Mercedes Umaña	Municipio de Mercedes Departamento de Usulután	Establecimiento de tres módulos de aves criollas mejoradas de doble propósito
24. Asociación Cooperativa De Producción Agropecuaria "Sara Yanet De R. L"	Municipio de Torola departamento de Morazán	Implementación de dos módulos de pollos de engorde
25. Asociación de Producción Agropecuaria Del Monte de los Olivos Chinameca "ADMOCH de R.L." municipio de Chinameca, departamento de San Miguel	Municipio de Chinameca departamento de Usulután	Producción de hortalizas y hiervas aromáticas
26. Asociación Cooperativa de Producción Agropecuaria platanillo "ACOPAPDE R.L." Municipio de Comarcaran departamento de San Miguel	Municipio de Comarcarán departamento de San Miguel	Implementación de un molino de nixtamal

- En total se ha invertido \$129,530.00 y se ha beneficiado directamente a 938 personas e indirectamente a 3597 personas de los cuatro departamentos, incluyendo a 323 hombres y 403 mujeres. Con las acciones afirmativas está logrando: mejorar los ingresos, autoempleo, fortalecer las capacidades de mujeres y jóvenes, mejorar la alimentación de las familias y el empoderamiento y autonomía económica de las mujeres y jóvenes y dar respuesta a sus necesidades básicas. Se ha proporcionado asistencia técnica a 13 proyectos de aves, en planes profilácticos, elaboración de concentrado artesanal, manejo de aves y comercialización. De las acciones afirmativas del 2020, 8 son de agro-industrias, las cuales han sido ejecutadas en su mayoría y pertenecen a la cadena de lácteos y frutas.
- Eventos de dignificación de la mujer y juventud, se han realizado (4) eventos de conmemoración de la mujer: 1 Día Nacional e Internacional de la Mujer en el marco del auto cuidado de las mujeres ante la pandemia COVID19, en este evento participaron mujeres líderes de los cuatro departamentos. 2.se apoyó a la unidad de género del MAG en la conmemoración del día de la mujer el tema "Importancia de las políticas públicas" en el sector de mujeres con liderazgo asistiendo 20 mujeres, 3. conmemoro el Día de la mujer rural donde se presentaron logros en el empoderamiento de las mujeres y 4. conmemoró el Día de la No violencia contra la mujer en la cual participaron 25 mujeres de los cuatro departamentos Impartándose una capacitación sobre las diferentes forma de violencias en las mujeres actividad coordinada con ISDEMU..
- Se ha implementado el plan de capacitación sobre sensibilización en género para el personal el programa y la población beneficiaria, el cual tiene como propósito fortalecer los conocimientos y sensibilizar a hombres mujeres y jóvenes de las organizaciones atendidas por el programa. En cuanto a la sensibilización en género, a la población beneficiaria se realizaron 35 talleres de formación a 692 mujeres líderes sobre alfabetización con enfoque de derecho, permitiendo la inclusión de mujeres y jóvenes en las organizaciones, el empoderamiento y autonomía económica y mejora de su autoestima en coordinación con ISDEMU y en cuanto al personal participo 24 técnicos /as.
- Coordinación de 7 reuniones con la encargada de género del MAG con el objetivo de coordinar acciones en los eventos de dignificación a la mujer, coordinar actividades de promoción del

Programa y apoyo a la unidad de género del MAG, presentar avances de los logros en el territorio en materia de igualdad, socialización del enfoque de transversalidad de género en el programa.

- Formulación de 23 planes de Fortalecimiento Organizacional y Empresarial (PFO) a organizaciones atendidas, inversión: \$23,000.00, con la participación directa 284 personas y 1,433 indirectas, estos planes han permitido la participación de hombres y mujeres en la identificación de debilidades y potencialidades en las organizaciones.
- Se han Transferido recursos económicos a 23 organizaciones con una inversión de \$69,000.00 para la Implementación de PFO en organizaciones rurales atendidas por el Programa, esto ha permitido que las organizaciones se fortalezcan en las áreas débiles y lograr un buen funcionamiento para la organización y por ende en las inversiones productivas apoyadas por el programa Rural Adelante.
- Formulación de 31 planes de fortalecimiento (PFO) a organizaciones atendidas por el Programa con planes de negocios con una inversión de \$31,000.00 participando mujeres y hombres en las planificaciones de sus principales debilidades en las áreas débiles de la organización afín de lograr el funcionamiento de sus inversiones productivas.
- Se han Transferido los recursos económicos a 31 organizaciones para la Implementación de planes de fortalecimiento PFO en organizaciones rurales con PNO atendidas por el Programa con una inversión de \$93,000.00. En la implementación de planes de fortalecimiento con la asistencia de 440 personas directamente y 1,630 indirectamente.
- Se ha realizado consultoría para la mesa de mujeres rurales en las cuales se han desarrollado las siguientes acciones: elaboración del plan estratégico, plan de formación con la participación de 25 mujeres de los cuatro departamentos; además, a las mujeres se les ha capacitado en diversos temas como parte del plan de formación y han participado en diferentes eventos promovidos por el programa Rural Adelante, así mismo, se ha hecho coordinación con Ciudad mujer para vincular a las mujeres a otros servicios para las mujeres de la mesa.
- En relación a las Capacitación a técnicos/as y organizaciones sobre sensibilización en género se han realizado con el personal del programa 5 jornadas sobre los módulos de género del ABC de igualdad sustantiva con 25 técnicos y técnicas, con el objetivo de sensibilizar al personal en la transversalidad del enfoque de género y reducir las brechas de género en la población beneficiaria. Las actividades mencionadas han sido en coordinación con ISDEMU.
- Participación de 23 organizaciones al proceso de elegibilidad del Programa, para lo cual se les brindó el apoyo en asesoría para la elaboración de las acciones afirmativas, formulación de planes de fortalecimiento y los procesos de transferencias.
- Se cuenta con el documento final de la validación de la metodología Cerrando Brecha en la cual se han realizado las siguientes acciones: se trabajó en la actualización de la Guía Cerrando Brecha, se han promovido las organizaciones para la participación de la validación de la metodología, preparativos de la logística, reuniones con organizaciones para la identificación de mujeres, hombres y jóvenes, y se han realizado todos los requerimientos para la participación de la validación de metodología en coordinación con FIDA; además, se ha pasado la herramienta en dos organizaciones (ACPA Mazatepeque ACOPAM y ACEPI Peña Hueca) en las cuales los y las facilitadoras elaboraron el plan de acción.
- Elaboración de términos de referencia para la contratación de Planes de Fortalecimiento Organizacional y facilitadoras de ahorro comunitario redes juveniles y mesa de mujeres rurales, asistencia técnica especializadas para aves, y hortalizas los cuales han sido fortalecidos las capacidades y habilidades de las mujeres y jóvenes con acciones afirmativas.

- En relación a la organización, capacitación y seguimiento a grupos de ahorro comunitario se han organizado y capacitación a 29 grupos de ahorro y prestamos comunitarios, con 497 mujeres y 248 jóvenes, total de ahorros: \$18,309.00. Esto ha permitido mejorar sus condiciones de vida a través de la cultura del ahorro, mejorar su autoestima, el empoderamiento y autonomía económica de las mujeres, autoempleo, desarrollo de emprendimientos y compra de activos además se apoyó a los grupos con la elaboración de la 1500 libreta de ahorro y se han dado 6 préstamos comunitarios con \$ 250.00 en total
- Se han realizado visitas a 26 organizaciones para la realización de las siguientes actividades: promoción de programa, identificación de líderes y lideresas para capacitaciones de género, la elección de comités internos, inclusión de mujeres y jóvenes en las organizaciones y participación en acciones afirmativas y planes de fortalecimiento con el objetivo de lograr el empoderamiento de las mujeres y la autonomía económica, fortalecer su estructuras organizativas, desarrollo de capacidades y la inclusión de mujeres en los cargos de toma de decisiones.
- Se ha apoyado a 35 organizaciones en los procesos de legalización, de actualización de credenciales, actualización de membresía gestión de su personería jurídica, tramitación de estatutos y diario oficial en coordinación con INSAFOCOOP y el Departamento de Asociaciones Agropecuarias y Alcaldías Municipales con el objetivo de lograr la inclusión en los servicios del Programa y que las mujeres tengan acceso a otros servicios con instituciones públicas y privadas. Ver Anexo X.
- Se elaboró un manual de género para la población beneficiaria con el objetivo de que los líderes y lideresas tengan las herramientas básicas para impartir las capacitaciones en sus organizaciones.
- Se han promovido e incorporado 24 personas en las mesas de cadena: Acuícola, Láctea, Hortalizas, Frutas y Apícola en las cuales participan 6 mujeres y 3 jóvenes logrando participar con voz y voto en las decisiones de dichas mesas.
- Se ha coordinado con el componente III el desarrollo de la consultoría sobre la “Elaboración de Diagnósticos de la participación de la mujer y los jóvenes en la cadena láctea y acuícola la cual servirá para fortalecer y lograr la inclusión de mujeres y jóvenes en estas cadenas.

Juventud

- Se han realizado 12 reuniones con las redes juveniles de jóvenes para la identificación de las demandas de cursos de cambio climático, cursos de nivelación, identificación de dos jóvenes representantes en el programa de becas y pasantías y la elección de los jóvenes en las redes juveniles asistiendo: en San Miguel (20) La Unión (16) Morazán (8) y Usulután (16).
- Se identificaron, organizaron y capacitaros 4 redes juveniles con la participación de 96 jóvenes de los cuales 44 son hombres y 52 mujeres integrándose al trabajo y fortalecimientos de las redes.
- Se realizó el taller participativo con las Redes de Jóvenes para la elección de un representante y un suplente (una mujer y un hombre) para la participación de becas y pasantías de los departamentos de San Miguel, La Unión, Morazán y Usulután, participando 8 jóvenes (4 mujeres y 4 hombres).
- Se capacitaron a 16 líderes jóvenes de las organizaciones que participaron en las temáticas de masculinidad en las cuales se impartieron los siguientes temas: conceptos básicos de género,

roles de género, estereotipos, la masculinidad hegemónica, los cambios propuestos y los compromisos para sus organizaciones. Estas capacitaciones han permitido a las organizaciones lo siguiente: empoderamiento de los jóvenes, fortalecer las capacidades de los líderes y transmitir estos conocimientos a otros hombres jóvenes de las organizaciones. Los líderes han impartido 25 eventos de capacitación con 282 participantes de las organizaciones impartiendo el A, B C de masculinidades con el objetivo de: reducir la brecha de género, inclusión de jóvenes y mujeres, promover una nueva masculinidad en las organizaciones que sea más justa y equitativa.

- Se apoyó en la elaboración del boletín de masculinidad con el objetivo de socializar los procesos metodológicos realizados a fin de disminuir las brechas de género en las organizaciones y poner en práctica lo aprendido por los hombres jóvenes, actividad realizada en coordinación con gerencia y comunicaciones.
- Se han realizaron en coordinación con comunicaciones los videos sobre Dia nacional e internacional de la mujer, intercambio de los pueblos indígenas, el proceso de la capacitación de masculinidad, procesos de transferencias a organizaciones, validación de metodología cerrando brecha y el programa de ahorro y préstamos comunitarios con el objetivo de visibilizar los logros y resultados en materia de género.
- Se han elaborados 4 planes estratégicos con la participación de los y las jóvenes, en los cuales se han definido los siguientes ejes: participación, formación, emprendedurismo, medio ambiente, turismo y salud sexual reproductiva entre otros. Como resultado se ha logrado contar con una herramienta de planificación y de gestión para ponerla en práctica el próximo año en coordinación con instituciones públicas y privadas, los jóvenes participantes hacen parte de los planes de negocios y de las acciones afirmativas del programa y sus edades oscilan entre 18 a 29 años.

Pueblos Indígenas

- 6 grupos de pueblos indígenas del municipio de Cacaopera, departamento de Morazán, recibieron apoyo por medio de acciones afirmativas y planes de fortalecimiento organizacional en la rama de artesanías y se han identificado 11 grupos de los pueblos indígenas para ser fortalecidos en acciones afirmativas en la cultura ancestral para el 2022.

CUADRO 11. IDENTIFICACIÓN DE ORGANIZACIONES DE LOS PUEBLOS INDÍGENAS PARA SER ATENDIDOS EN EL 2022

No.	ORGANIZACION	ABREVIATURA	CONTACTO	CELULAR
1	Asociación de Desarrollo Comunal Progreso y Desarrollo	ADESCOPYD	Fernando José Pérez Martínez	7728-4078 / 7523-9959
2	Asociación de Desarrollo Comunal Amaneciendo con Prosperidad	ADESCOAP	Sonia Margarita Zarate López	7545-2388
3	Asociación de Desarrollo Comunal La Guara		Francisco Antonio Rodríguez de Paz	7178-1398
4	Asociación de Desarrollo Comunal Nueva Esperanza Guachipilin	ADESCONEG	Rosa Solirma Ramírez Pérez	7134-1817
5	Asociación de Desarrollo Comunal Nueva Cooperación Dos Mil	NCDM-ADESCO	Pedro Celestino Pérez Hernández	7473-4480
6	Asociación de Desarrollo Comunal La Barca	ADESCOBAR	Rosa Cándida Ortiz Martínez	7012-6683
7	Asociación de Desarrollo Comunal Unidad y Progreso	ADESCONUP	José Isabel Ramos Pérez	7227-8215

8	Asociación de Desarrollo Comunal Progreso y Libertad	ADESCOPYL	Cecilia Ramírez de Mestanza	6011-9476
9	Asociación de Desarrollo Comunal El Calisgate		Santos Vicenta Pérez de Romero	7510-3904 / 7798-5394
10	Asociación de Desarrollo Comunal Nuevo Despertar	ADESCONUDE	Aníbal Luna Martínez	7223-5983
11	Asociación de Desarrollo Comunal Las Golondrinas	ADESCOLG	Santos Esther Pérez de Ramírez	7911-6320

- Se ha apoyado y asesorado 7 organizaciones de los pueblos indígenas sobre procesos legales de su documentación como: Actualización de sus credenciales, Diario oficial y actualización de membresías y documentos de identidad DUI y NIT.

CUADRO 12. APOYO A ORGANIZACIONES INDÍGENAS SOBRE PROCESOS DE LEGALIZACION

N.º	ORGANIZACION	ACTUALIZACION DE DOCUMENTOS
1	Asociación de Desarrollo Comunal "Mujeres Organizadas de Cacaopera" que se abrevia "AMOKAKAWIRA" Municipio de Cacaopera departamento de Morazán.	Credenciales y Membresías
2	Asociación de Desarrollo Comunal "Jesús El Salvador", (ADESCOJES) Municipio de Cacaopera departamento de Morazán	Credenciales y Membresías
3	Asociación de Desarrollo Comunal "Estrella de Oriente", la que se podrá abreviar: ADESCOEO Municipio de Cacaopera departamento de Morazán	Credenciales y Membresías
4	Asociación de Desarrollo Comunal "Flor de Maravilla", que se podrá abreviar (ADESCOFM) Municipio de Cacaopera departamento de Morazán	Credenciales y Membresías
5	Asociación de Desarrollo Comunal "El Palmar" Municipio de Cacaopera departamento de Morazán	Credenciales y Membresías
6	"Asociación Cooperativa de Ahorro y Crédito, Comercialización y Producción Agropecuaria "Mujeres con Esperanza" Municipio de Cacaopera departamento de Morazán	Credenciales y Membresías
7	"Comité de Desarrollo del Municipio de Cacaopera", que se será llamado en adelante CODEM Municipio de Cacaopera departamento de Morazán	Credenciales y Membresías

- Reuniones con pueblos indígenas para promover los servicios del Programa, para ello se proporcionó una hoja informativa y se dio a conocer la ficha de preinscripción para acceder a los servicios del Programa, a dicho evento asistieron 36 organizaciones todas del municipio de Cacaopera departamento de Morazán.
- Se ha promovido a tres jóvenes de pueblos indígenas para participar en la capacitación de diálogos de la cumbre del sistema alimentario 2021.
- Se ha realizado reunión con pueblos indígenas de Morazán para la elección de dos jóvenes (hombre y mujer) para la representación de los pueblos indígenas en el comité de aprobación de inversiones CAP.
- Se ha realizado reunión con pueblos indígenas de Morazán para la elección de dos jóvenes (hombre y mujer) para la representación de los pueblos indígenas en el comité de aprobación de inversiones CAP con voz y voto.

- Se promovió y participaron en la capacitación sobre la política de igualdad de género a la cual asistieron 20 mujeres de la mesa de oriente, pueblos indígenas, donde se socializó la política agropecuaria jóvenes y mujeres actividad en coordinación con el componente de política públicas.
- Se elaboró el Plan estratégico de los pueblos indígenas en la cual se logró visibilizar las debilidades y fortalezas enfatizándose como una herramienta de gestión con instituciones públicas y privadas.
- El programa Rural Adelante ha realizado reuniones para elaborar un borrador del Consentimiento Libre previo e informado con los pueblos indígenas a fin de solicitar su permiso para el trabajo a realizar con ellos.
- Se realizó un evento de promoción con la asistencia de 67 productores /as de los pueblos indígenas donde se promovió el programa, se realizó intercambio de su Cultura ancestral con una metodología vivencial a fin de promover y visibilizar sus raíces al interno de sus organizaciones.
- Se ha elaborado el Diagnóstico de los pueblos indígenas en coordinación con el componente de políticas públicas.

Acciones para el manejo de los riesgos climáticos por el Programa

Con base al Plan de Gestión Ambiental y Social que se ha elaborado, se han identificado las principales acciones a implementar en el marco de las actividades que se apoyan desde el Programa Rural Adelante, en la siguiente tabla se detallan los principales riesgos identificados, las acciones implementadas para contrarrestarlos y los resultados alcanzados.

Tabla Resumen de Acciones implementadas para el manejo de los riesgos climáticos

Riesgos gestionados	Acciones implementadas	Resultados alcanzados
Profundización de los peces por el incremento de temperatura en la superficie del mar.	<ul style="list-style-type: none"> • Uso de redes adecuadas para uso más profundo que permita realizar la captura de peces a mayor distancia de la superficie. 	<ul style="list-style-type: none"> • 2 organizaciones de pescadores que realizan pesca en alta mar apoyados con fondos para la compra de redes que tienen mayor longitud y facilita la pesca a mayor profundidad.
Pérdida parcial de los volúmenes de cosecha de miel por efecto de la sequía, ya que provoca caída de flores	<ul style="list-style-type: none"> • Para contrarrestar este riesgo se ha recomendado reforestar las zonas donde se ubican los apiarios con especies de árboles poliníferos, los cuales deberán ser abonados con bocashi al momento de la siembra para asegurar un buen desarrollo de los árboles. 	<ul style="list-style-type: none"> • Siembra de 1,000 árboles en un área aproximada de 5 manzanas con especies nativas poliníferas, lo cual ayudará a reducir pérdidas por falta de floración y además con la siembra de estos árboles se ayuda en la captura de carbono.
Pérdida parcial de los volúmenes de cosecha de miel y pérdida de infraestructura productiva hortícola por daños de viento.	<ul style="list-style-type: none"> • Establecimiento de cortinas rompe vientos alrededor de infraestructura productiva para producción de hortalizas y apiarios que se ven amenazados por el incremento de vientos fuertes en las zonas de producción. 	<ul style="list-style-type: none"> • Mas de 600 metros lineales de cortinas rompe vientos que serán establecidos para proteger inversiones productivas apoyadas por el Programa.
Reducción en el rendimiento de camarón y peces producidos en estanques, debido al aumento de enfermedades virales y bacterias patógenas que se generan por el aumento de temperatura en los estanques.	<ul style="list-style-type: none"> • Uso de bacterias biorremediadores que ayudan a reducir el nitrógeno de amoníaco, sulfuro de hidrogeno (ácido sulfhídrico), incrementado además el oxígeno disuelto y ayudando a balancear el PH del agua, entre otros beneficios. 	<ul style="list-style-type: none"> • 3 organizaciones acuícolas apoyadas con fondos para implementar prácticas en el uso de bacterias biorremediadores y con eso reducir los daños que causa el incremento de temperaturas en alrededor de 17 estanques.
Perdida parcial o total de producción acuícola debido a inundaciones de los estanques	<ul style="list-style-type: none"> • Construcción y reparación de bordas de los estanques que impida la entrada de agua 	<ul style="list-style-type: none"> • Mas de 1,000 metros lineales de bordas construidas y reparadas para reducir el daño causado por las inundaciones causadas por el incremento del nivel del mar que dañan los estanques acuícolas.

Riesgos gestionados	Acciones implementadas	Resultados alcanzados
<p>Reducción de alimento disponible para el ganado, pérdida de cultivos, reducción de cosechas, por efectos de la sequía</p>	<ul style="list-style-type: none"> • Instalación de sistemas de cosecha de agua e infraestructura para captación de agua lluvia. • Construcción de obras de infiltración de agua en terrenos de ladera. • Capacitaciones en cambio climático 	<ul style="list-style-type: none"> • Mas de 50 reservorios construidos con fondos del Programa, además de la instalación de tanques para cosecha de agua lluvia. • Mas de 100 metros de acequia en laderas para mejorar la infiltración de agua y recarga hídrica. • Mas de 60 manzanas de pasto sembrados con semilla de pasto tolerante a sequía. • Asignación de fondos a 8 organizaciones de productores para que reciban capacitaciones que les permita conocer sobre las causas y efectos del cambio climático, así como en la implementación de medidas y prácticas de adaptación.
<p>Reducción de los rendimientos o pérdida total de cultivos o productos terminados y daños a equipos por efecto de las inundaciones causadas por el incremento de lluvias.</p>	<ul style="list-style-type: none"> • Construcción de obra gris como medida de protección a infraestructura productiva como fábricas de concentrados, casas malla, invernaderos • Construcción de obras de drenaje, muros de contención y protección contra inundaciones para la protección de las áreas de producción y/o centros de transformación 	<ul style="list-style-type: none"> • Mas de 70 metros de obra gris construida como medida de protección de infraestructura productiva. • Mas de 450 metros de canaletas de drenaje que ayuden a eliminar el agua acumulada por efectos del incremento de precipitaciones

E. Área de Planificación, Seguimiento, Evaluación y Gestión del Conocimiento

Las acciones realizadas por el Área durante el año 2021 se describen a continuación:

- a) Coordinación y participación del proceso de preparación de la reprogramación del Plan Operativo Anual 2021 del Programa, estructurándolo conforme los lineamientos utilizados en los Proyectos de desarrollo rural apoyados por el FIDA. El proceso incluyó la elaboración y/o la adecuación de los instrumentos para la preparación y envío de los insumos por parte de los Componentes y áreas de trabajo, así como su revisión, ajuste, procesamiento e integración en un documento consolidado, discutido con la Gerencia General del Programa y luego sometido al MAG previo a su envío al FIDA para su respectiva No objeción.
- b) Coordinación y participación del proceso de preparación del Plan Operativo Anual 2022 del Programa, estructurándolo conforme los lineamientos utilizados en los Proyectos de desarrollo rural apoyados por el FIDA. de trabajo, así como su revisión, ajuste, procesamiento e integración en un documento consolidado, discutido con la Gerencia General del Programa y luego sometido al MAG previo a su envío al FIDA para su respectiva y oportuna No objeción, conforme los plazos establecidos en el Convenio de Préstamo.
- c) Se realizaron durante el ultimo semestre del año 2021, 8 ejercicios de rendición de cuentas en igual número de organizaciones que han sido atendidas con servicios del Programa.

El propósito es el de contribuir a la transparencia y democratización de la información técnica y financiera relacionada con la ejecución de los proyectos productivos apoyados por el PROGRAMA RURAL ADELANTE, mediante el acompañamiento en la realización de ocho eventos de Rendiciones de Cuentas, utilizando como herramienta de referencia la *“Guía práctica para ejercicios de rendición de cuentas, con organizaciones beneficiarias del Programa Nacional de Transformación Económica Rural (MAG-RURAL ADELANTE)”*, la cual define seis pasos para la realización de estos ejercicios y referida hacia una estrategia de implementación de aprendizaje, bajo un enfoque participativo.

Dentro del proceso metodológico de los ejercicios de rendición de cuentas, se desarrollaron diferentes técnicas de recopilación y análisis de información que fueron utilizadas durante la ejecución de estos, las cuales se mencionan a continuación:

- Selección de miembros de la comisión para los ejercicios de rendición de cuentas
- Capacitación de Comisión de trabajo
- Reuniones de trabajo con Comisión para la realización de los ejercicios prácticos de rendición de cuentas.
- Revisión documental o información secundaria
- Entrevista a Directivos de organizaciones beneficiarias
- Diseño y aplicación de instrumentos para la recopilación de la información

- Validación de la información
- Preparación de informe de la Rendición de Cuentas
- Evento de socialización de la Rendición de Cuentas.

El contenido de los eventos se centró en dar a conocer a los miembros de las organizaciones, las diferentes actividades e inversiones implementadas en los proyectos ejecutados por cada una de estas, con el propósito de hacer un recuento documentado de las inversiones proporcionadas por el Programa Rural Adelante a las organizaciones y las inversiones en contrapartida.

El detalle de las organizaciones que realizaron los ejercicios de rendición cuentas es el siguiente:

No.	Organización	Departamento / municipio
1	Asociación Cooperativa de Producción Agropecuaria Chilanguera de R.L.	San Miguel / Chirilagua
2	Asociación Cooperativa de Producción Agropecuaria Los Manunes de R.L. (ACPALMA)	Usulután / Jiquilisco
3	Sociedad Cooperativa de Viveristas, Productores, Transformadores y Comercializadores de Productos de Café de R.L. de C.V. (SOCOCAFE de R.L. de C.V.)	San Miguel / Chinameca
4	Asociación Cooperativa de Producción Agropecuaria Mazatepeque de R.L. (ACOPAM)	San Miguel / Sessori
5	Asociación Cooperativa de Producción Agropecuaria Nuevo Modelo de Esperanza de R.L. (ACPANME)	Usulután / Jiquilisco
6	Asociación Agropecuaria Santa Rosa de Lima de Responsabilidad Limitada (AGASAL DE R.L.)	La Unión / Santa Rosa de Lima
7	Asociación Cooperativa de Producción Agropecuaria Los Laureles Arriba de Responsabilidad Limitada (ACPALA DE R.L.)	Morazán / Jococho
8	Asociación Cooperativa de Producción "Agroecológica de Morazán" de Responsabilidad Limitada (ACOPROAM DE R.L.)	Morazán / Jocoatique

- d) Se completó la elaboración del Estudio de Base del programa, al cual le fueron incorporadas en su contenido, todas las observaciones hechas por el personal de la oficina regional del FIDA.
- e) Se realizaron durante el último semestre del año 2021, 4 eventos de Intercambio de experiencias en igual número de organizaciones, con el propósito de contribuir al fortalecimiento de los grupos, a través de la socialización o transferencia de conocimiento entre organizaciones sobre las lecciones aprendidas, logros, limitantes y experiencias adquiridas por sus miembros durante la intervención del Programa en

los procesos de gestión, planificación e implementación de los proyectos de inversión cofinanciados.

Las organizaciones participantes en dicho eventos fueron:

Cadena Láctea

Organización	Ubicación
Asociación Agropecuaria de Ganaderos de Ciudad Barrios de RL AGADECIBA	Ciudad Barrios, San Miguel
Asociación Cooperativa Amigos de Chapeltique de RL ACASACHA	Chapeltique, San Miguel
Asociación Agropecuaria Tash Tima de R.L. ASATAL	San Carlos, Morazán
Asociación Cooperativa de Producción Agropecuaria Los Laureles Arriba de R.L. ACPALA	Jocoro, Morazán
Asociación Cooperativa Agropecuaria y Servicios Múltiples "Estancia Sola" de R.L ACOPASEM	Estanzuelas, Usulután
Asociación Cooperativa de Producción Agropecuaria San Gerardo de R.L. ACOPASAGER	San Gerardo, San Miguel

Cadena Hortícola.

Organización	Ubicación
Asociación Cooperativa de Comercialización y Producción Agropecuaria "El Limón" de R.L ACOELI	Delicias de Concepción, Morazán
Asociación Cooperativa De Producción Agropecuaria Cumbres Del Volcán De R.L ACPACUV de R.L.	Delicias de Concepción. Morazán
Sociedad Cooperativa de Viveristas, Productores, Transformadores y Comercializadores de Productos (SOCOCAFE)	Chinameca, San Miguel
Asociación Cooperativa de Producción Agropecuaria Los Cimientos de R.L ACOPACI	Yamabal, Morazán
Asociación Cooperativa de Producción Artesanal y Comercialización Planta Comunitaria de Compostaje El Tizate de R.L. ACOMPOST	Joateca, Morazán.
Asociación Comunal de Productores/as integrales del Caserío Peña Hueca ACEPI	San Fernando, Morazán.
Asociación Cooperativa de Producción Agropecuaria Mazatepeque de R.L ACOPAN	Sesori, San Miguel
Asociación Cooperativa de Aprovisionamiento, Producción Agropecuaria y Comercialización Amate-Los Cimientos, de Responsabilidad Limitada ACOPRAMATE	Yamabal, Morazán
Asociación Cooperativa de Producción Agropecuaria "Cosechando tu Futuro" de Responsabilidad Limitada ACPACOF	Jocoaitique, Morazán.
Asociación Cooperativa de Producción Agropecuaria La Guacamayera de Responsabilidad Limitada	San Alejo, La Unión.

- f) Se completaron los módulos previstos en el diseño original y se realizó la carga de los datos claves del Sistema Informático de Planificación, Seguimiento y Evaluación del Programa (SIPLASE), se incorporarán al mismo, durante el primer semestre de 2022, algunos nuevos módulos, de Plan de Adquisiciones y Contratación Anual, para el registro de información cuantitativa y cualitativa necesaria para el procesamiento de datos y generación de reportes, derivados de observaciones hechas por Misiones de supervisión del FIDA.
- g) Se realizó un análisis del Marco Lógico del Programa, se preparó y divulgó a nivel de la UGP el glosario de los indicadores del Marco Lógico con la finalidad de unificar los criterios para su conceptualización y medición, así como para facilitar una recolección de datos adhoc para determinar el avance en el cumplimiento de los mismos.
- h) Se conformaron los registros de 16 bloques, de manera acumulada, de organizaciones analizadas para su potencial atención con los servicios del Programa. Esto implicó el registro durante el primer semestre del año de 339 organizaciones en las bases de datos del Programa, las cuales fueron posteriormente abordadas, depuradas y consideradas en el proceso de caracterización y categorización previo a su resolución para ser atendidas con los servicios del Programa. De manera acumulada estos registros y posteriores verificaciones han permitido la atención con servicios del Programa a 89 organizaciones (ver cuadro 8)

Cuadro 13: ORGANIZACIONES CON SERVICIOS DEL PROGRAMA - HASTA DICIEMBRE 2021. (POR DEPARTAMENTO)

Ubicación Organización	Servicios provistos por Rural Adelante					Total, general
	PFO	AA	PFO Y AA	PNO	PNO y PFO	
LA UNIÓN			4	2	5	11
MORAZÁN	1	1	10	6	10	28
SAN MIGUEL		1	12	6	5	24
USULUTÁN		1	6	9	10	26
Total General	1	3	32	23	30	89

- i) Realización de 12 ejercicios mensuales de seguimiento y medición de los avances de campo de las inversiones realizadas por el Programa; en los cuales se da un seguimiento integral físico y financiero del avance de las acciones del Programa en el terreno de manera muy específica.
- j) Elaboración del Informe Anual de desempeño del Programa durante el primer semestre del ejercicio 2021 y envío oficial al FIDA, en cumplimiento de los plazos y contenidos estipulados en el Contrato de préstamo del FIDA.
- k) Formulación del informe de avance del Programa para la preparación de la Memoria de labores Institucional de la Dirección General de Desarrollo Rural, actividad realizada en coordinación y conforme los lineamientos de la Oficina de Políticas y Planificación Sectorial – OPPS.

- l) Realización de 280 visitas de campo verificando el estado de avance de las inversiones y prestación de servicios diversos en 83 organizaciones del área de influencia del Programa.
- m) Elaboración de los respectivos informes semanales, mensuales (F5), de avance físico financiero del programa (desde enero hasta diciembre 2021) remitidos de manera oportuna a la Dirección General de Desarrollo Rural (DGDR) y la Oficina de Políticas y Planificación Estratégica (OPPE), quienes ejercen la labor normativa de planeación y seguimiento a nivel institucional (MAG).
- n) Se ha continuado con la utilización del sistema de almacenamiento de archivos (*Network Attached Storage (NAS)*) para el almacenaje de documentos, fotos, videos, etc. La aplicación se ha denominado NAS-RURAL y el sistema permite que el personal del programa pueda almacenar/compartir la información que cada Componente ó Área genere conforme la naturaleza de su trabajo en el Programa Rural Adelante. Se ha realizado 3 ejercicios de revisión integral de la misma y se ha ordenado la distribución interna de la información en el marco de un proceso de mejora continua del sistema.

F. Área de Desarrollo de Capacidades.

Las acciones desarrolladas en el año 2021, se han orientado a trabajar en estrecha coordinación con los tres Componentes y el Área de Inclusión, Género y Juventud del Programa; desarrollando para tal fin, el Plan de Desarrollo de Capacidades, documento que enmarca todo el plan de trabajo del Área y que engloba las funciones y actividades que se están trabajando de manera integral con Componentes y Áreas, así como también, define las distintas metodologías y técnicas de aprendizaje que serán utilizadas a lo largo del Programa Rural Adelante.

Basado en dicho Plan, se han trabajado las acciones que se desarrollaron en cada uno de los tres Componentes y el Área de Inclusión de la siguiente manera:

Con el Componente 1.

- a) En coordinación con el Componente 1 se finalizó el Diplomado en Adaptación y mitigación al cambio climático dirigido a 27 docentes (19 hombres y 8 mujeres) de la Escuela Nacional de Agricultura “Roberto Quiñonez” – ENA, el día viernes 12 de noviembre, en la última clase de estudio los participantes dieron a conocer sus investigaciones realizadas a lo largo de 4 meses, donde se expusieron hallazgos con respecto a las afectaciones del cambio climático en la agricultura y se propusieron acciones para mitigarlo, con respecto a los informes finales la UCA entregó el informe final el cual fue aprobado a satisfacción.
- b) Se finalizó la implementación de los cinco cursos de nivelación para jóvenes con accesos a becas en dichos cursos participaron un total de 87 jóvenes (37 mujeres y 50 hombres), hijos e hijas de socios/as de organizaciones y pertenecientes a las redes de juventud rural de la zona oriental, los cursos se desarrollaron en el Departamento de San Miguel y fueron los siguientes:

- Introducción a la mitigación y adaptación al cambio climático.
- Liderazgo con énfasis al cambio climático.
- Fortaleciendo la oratoria para la defensa del cambio climático.
- Contabilidad y principios de administración básica adaptada al cambio climático.
- Mercadeo con énfasis a cambio climático.

Cada curso contó con una duración total de 22 horas de formación, el cual fue desarrollado por la Universidad de Oriente y el Centro de Formación Fe y Alegría. (anticipadamente a la implementación de los cursos de nivelación se entregó a la Gerencia y al Área de Planificación del Programa el informe de 4 jornadas desarrolladas con redes juveniles, en el marco del diseño e implementación del plan de cursos de nivelación).

- c) Se elaboró la nota conceptual para el fortalecimiento de la granja experimental agrícola del Instituto Nacional de Usulután donde se imparten los bachilleratos agrícola y acuícola, en dicha nota se describieron las actividades para fortalecer capacidades en el personal docente, así como las capacitaciones en mitigación y adaptación al cambio climático, entre otros temas y se realizó la distribución de los recursos y materiales que beneficiará Rural Adelante.
- d) Se revisaron y aprobaron los insumos finales de la consultoría para diseñar cinco planes de cursos cortos con la ENA en mitigación y adaptación al cambio climático vinculados a procesos de acopio y comercialización en cinco cadenas de valor y se revisaron y aprobaron los 5 planes de transformación y comercialización.
- e) Se implementó la formación sobre el tema de Adaptación y mitigación al cambio climático al equipo de Rural Adelante donde participaron 22 personas, la capacitación se implementó los días viernes 16 y sábado 17 de abril, el cual se desarrolló en un hotel capitalino de San Salvador con una duración de 14 horas de formación en horario de 8:00 am a 3:00 pm. Dicha capacitación fue exitosa, ya que las personas que participaron obtuvieron conocimientos significativos sobre la temática, conocimientos que fueron transferidos en cada una de las áreas y componentes donde laboran, en las jornadas se aplicaron instrumentos de evaluación (evaluación de desempeño docente, pre test y post test de conocimientos) que tuvieron como objetivo identificar el nivel de satisfacción de los aprendizajes, cumplimiento de las expectativas, elementos de mejora, valoración de la participación del proceso formativo y la facilitación del desempeño docente.
- f) Igualmente se aprobaron los insumos finales sobre la implementación de un curso técnico para la provisión de servicios especiales a las cadenas (prácticas agroecológicas) y se ha aprobado el informe final y los tres cursos elaborados por el consultor que diseñó el plan de cursos con la ENA sobre encuentro de saberes indígenas y no indígenas enfocados en el tema de adaptación y mitigación al cambio climático.
- g) Se han revisado y aprobado los productos finales de las consultorías como la actualización de la currícula educativa de la ENA, en la cual integraron la asignatura de adaptación y mitigación

al cambio climático y el informe del proceso para legalizar la asignatura dentro de su pensum educativo.

Con el Componente 2.

- a) Se desarrollaron las capacitaciones en “Manejo de post-cosecha; manejo y transporte de frutas y hortalizas enfoque práctico en buenas prácticas de manufactura (BPPC-T/BPM” que se desarrolló integralmente con el Especialista en cadena, el cual se implementó en 3 jornadas de capacitación iniciando en el mes de septiembre y terminando el 14 de octubre en 3 departamentos de la zona oriental donde participaron 34 personas en total (20 hombres - dentro de ellos 4 jóvenes hombres y 14 mujeres – dentro de ellas 5 jóvenes); para la implementación de dichas capacitaciones se entregó a la Gerencia la documentación de los manuales, guías, carta didáctica y la estrategia de capacitación del curso de buenas prácticas, el cual fue trabajado con el Especialista. Además, se desarrolló el “Taller de costos de producción” para los grupos de agroindustria” donde participaron 14 mujeres y jóvenes que pertenecen a grupos de Acciones Afirmativas.
- b) Participación en la formulación de los PNO en la sección relacionada al diagnóstico de las organizaciones en las necesidades de capacitación.

Con el Componente 3.

- a) Se trabajaron las guías didácticas de las capacitaciones desarrolladas sobre el tema de políticas públicas a organizaciones beneficiadas.

Con el Área de Inclusión, Género y Juventud.

- b) Se desarrolló en el Departamento de San Miguel con el apoyo del Área de Inclusión Género y Juventud el quinto taller para jóvenes con acceso a becas, el objetivo del taller fue conocer los intereses y necesidades de capacitación de la juventud rural sobre los cursos cortos técnicos con enfoque al tema de adaptación y mitigación al cambio climático para el Plan de formación técnica de becas y pasantías, además de identificar los cursos de nivelación que requería y también contó con el propósito de socializar el proceso de la dinamización de las redes juveniles del Programa, en dicho taller participaron 22 jóvenes rurales.
- c) Se apoyó en la implementación de la validación de la Metodología Cerrando Brecha, el cual se desarrolló del 4 al 9 de julio, junto con el equipo de género, representantes del FIDA y la participación de 3 organizaciones beneficiadas con los servicios del Programa.

Otras actividades no incluidas en el POA

- c) Se concluyó el curso de nivel básico, intermedio y avanzado de la formación de Microsoft Excel para el equipo del Programa Rural Adelante, el cual desarrolló el ITCA – FEPADE en modalidad virtual los días sábados de 8:00 am a 12:00 md. Dicho curso facilitó el trabajo con respecto a la elaboración de informes y seguimiento en el avance de las metas y el fortalecimiento de las capacidades y habilidades computacionales al equipo del Programa, en el que participaron 23

personas a las cuales se les aplicó el instrumento de evaluación de medio término y final, donde los participantes evaluaron el desempeño de la facilitadora.

- d) Actividades de Promoción del Programa Rural Adelante a Universidades y Centros de Formación que ofrecen servicios de capacitación.
- e) Función de secretaria de Pre Comité Técnico - PCTEC y del Comité de Aprobación de Propuestas CAP.
- f) Reuniones con la Fundación Nacional para el Desarrollo – FUNDE con quien se estableció un Marco de Ejecución, que refleja la vinculación de los servicios de Rural Adelante para el apoyo al Programa de Formación de Semiárido Vivo de DAKI, un grant financiado por el FIDA
- g) Se dio a conocer al equipo del Programa los 7 instrumentos de evaluación de diferentes modalidades (evaluación de medio término que se aplica al final de la segunda jornada de capacitación y en las organizaciones donde se elaboran los Planes de Negocio y Planes de Fortalecimiento, la evaluación final del proceso formativo que se aplica al final de la última jornada de formación, y así mismo, cuando terminen el Plan de Negocio, junto con la evaluación final para identificar las capacidades adquiridas por el personal beneficiado por el Programa como resultado de las capacitaciones que serán implementadas en los años 2022 y 2023) para la identificación de la satisfacción con respecto al desempeño de las y los proveedores de servicio, así como las capacidades adquiridas por las personas participantes que recibirán los cursos o diplomados del Programa.
- h) Además, se dio a conocer la Guía de aplicación de instrumentos que es parte del Sistema de Evaluación de Rural Adelante, en la cual se mostró la rúbrica de evaluación donde se colocaron los parámetros con los que se evaluará a las y los beneficiarios del Programa. Es de esta manera, que se han registrado en una base de datos los resultados de los instrumentos de evaluación de diferentes modalidades (evaluaciones que se aplicaron desde el mes de junio a octubre en las organizaciones donde se elaboraron los PNO y PFO).

G. Área de Comunicaciones

El enfoque comunicacional del Programa se desarrolla con base a los lineamientos de la Oficina de Comunicaciones del MAG, sin embargo, el área de comunicaciones del Programa Rural Adelante es la encargada de gestionar e impulsar la promoción y divulgación del Programa de forma permanente, entre los diferentes grupos objetivos y de tal manera, proyectar el accionar del mismo a través de las coberturas de los eventos relacionados con el Programa y actividades específicas para la creación de boletines informativos y material audiovisual.

Cada producto comunicacional busca contribuir al fortalecimiento de la imagen y avances del Programa. En este sentido, se elaboraron boletines informativos y videos institucionales de las respectivas coberturas realizadas durante el año 2021. (Ver Anexo XI)

Entre las actividades realizadas por el Área durante el año 2021 están:

- a) **Creación y edición audiovisual:** 15 videos institucionales.
- Rodaje de videos para identificar las expectativas y demandas que enfrenta el sector rural desde enfoque social y humano.
 - **CAPCYSA de R.L.**
 - **ACOELI de R.L.**
 - **SOCOCAFÉ de R.L.**
 - **ACPANME de R.L.**
 - **AGASAL de R.L.**
 - Rodaje “Validación del uso del dispositivo de recolección de propóleos en época lluviosa y seca”.
 - Rodaje “Reproducción de material vegetativo de pasto OM22 con mayor contenido proteínico que ayuda a reducir la emisión de CH4 en ganado Bovino”.
 - Video de Intercambio de experiencia con Cooperativa San Carlos y Cadena de frutas de la Zona de Oriente.
 - Video Educando y fortaleciendo las capacidades de las mujeres rurales de la Región de Oriente. “Alfabetización con Enfoque de Derecho”.
 - Video Rendición de Cuentas SOCOCAFÉ.
 - Video Vida e Historia de los Pueblos Indígenas apoyados por el Programa Rural Adelante (Los Kakawiras).
 - Video Capacitación en sensibilización de masculinidades.
 - Mesa Institucional de Cambio Climático.
 - Conmemoración del día Internacional y Nacional de la Mujer.
 - Video Promoción del Programa Rural Adelante.
- b) Redacción y maquetación de 10 boletines informativos, de acuerdo al siguiente detalle:

Boletín #1

Evento de suscripción de alianza estratégica con el CENTA, presidido por el Ministro de Agricultura y Ganadería.
Evento el ABC de las masculinidades.

Boletín # 2

Evento transferencia simbólica de fondos de inversión del Programa dirigido a 34 organizaciones de la zona oriental, presidido por el Ministro de Agricultura y Ganadería
Diálogo de Política Agroambiental, presidido por el Ministro de Agricultura y Ganadería y acompañado por representación del FIDA.
Evento de Coordinación del Comité de ganaderos de la oriental, acompañado por la Gobernación Departamental de San Miguel.

Boletín #3

Taller de actualización de la herramienta de Cerrando Brechas.

Boletín #4

Conformación de Red de Jóvenes Rurales.
Taller de capacitación sobre alfabetización con enfoque de derecho.
Proceso de transferencia de recursos y conocimiento a organizaciones beneficiarias del Programa Rural con PFO y AF.

Boletín #5

Apoyo financiero y técnico a ganaderos de la Región Oriental.

Boletín #6

Promoviendo la agricultura protegida para la producción de hortalizas.

Boletín #7

Desarrollando capacidades en las organizaciones para la implementación de planes de fortalecimiento.

Conformación Red de Jóvenes Rurales, juntas directivas y delegado de Morazán.

Boletín #8

Financiación en proyectos que fortalecen la producción del marañón en la Región de Oriente.

Boletín #9 Especial

Taller de validación de la herramienta “Cerrando Brecha”

Boletín #10

Intercambio de experiencia con mesa de cadena de frutas.

Conmemoración Día Internacional de la mujer Rural.

Mesa de mujer de la Zona Oriental finaliza con éxito su proceso de fortalecimiento organizacional.

Taller de autoevaluación del Área administrativa financiera.

c) Cobertura a 33 eventos del Programa según el siguiente detalle:

- Visita por parte del Ministro de Agricultura y Ganadería a AEPANM “Ampliación de la Capacidad Productiva del cultivo de hortalizas para su escalamiento productivo, orientado a los mercados formales e Inversión en Medidas de Adaptación al Cambio Climático”.
- Conmemoración del Día de la Mujer Rural.
- Clausura de la Mesa de Mujeres de la Zona Oriental, entrega de Diplomas.
- Capacitación de acción de promoción de campo institucional del Programa, capacitación sobre procesos administrativos con organizaciones de los pueblos indígenas.
- Capacitación en sensibilización de género con enfoque de derecho. Coordinado con ISDEMU. (4 sesiones en total)
- Taller de autoevaluación Administrativa y financiera.
- Curso de nivelación "Contabilidad y principios de administración básica adaptada al Cambio Climático".
- Evento de intercambio de Experiencias y promoción del Programa con los Pueblos Indígenas.
- Cobertura a Organizaciones en el primer ejercicio de Rendición de Cuentas (8 eventos en total).
- Acompañamiento en el Rodaje de video “Actuaciones en el campo de la juventud del proyecto Rural Adelante”.
- Foro Políticas Públicas y Desafíos para el Desarrollo.
- Cobertura Ejercicios de Intercambio de Experiencias (5 en total)
- Rodaje de video Área de Inclusión, Género y Juventud, taller de Masculinidad.
- Rodaje de video Área de Inclusión, Género y Juventud, taller de Ahorro Comunitario.
- Evento de suscripción de alianza estratégica con el CENTA, presidido por el Ministro de Agricultura y Ganadería.

- Evento transferencia simbólica de fondos de inversión del Programa dirigido a 34 organizaciones de la zona oriental, presidido por el Ministro de Agricultura y Ganadería
- Diálogo de Política Agroambiental, presidido por el Ministro de Agricultura y Ganadería y acompañado por representación del FIDA.
- Evento de Coordinación del Comité de ganaderos de la oriental, acompañado por la Gobernación Departamental de San Miguel.
- Evento el ABC de las masculinidades.
- Diseño y planificación de calendario de eventos institucionales.
- La propuesta de un calendario mensual ha sido un elemento estratégico, que ha permitido, ordenar y agendar todas las actividades que cada área va a desarrollar en el mes y que demandará cobertura y apoyo del área de comunicaciones. Con ello se ha buscado coordinar y evitar el choque de actividades, para darle el nivel de importancia a cada una.
- Campaña Interna de Bioseguridad.
- Con el objetivo de hacer conciencia en el personal del Programa Rural Adelante y lograr incidir en el compromiso, solidaridad y responsabilidad de cada persona en cuanto a seguir y cumplir las medidas de bioseguridad, se ha desarrollado la campaña interna “No bajemos la guardia”, en el que se comparte a través de los diferentes medios de comunicación interna, videos, afiches y recordatorios sobre las medidas de bioseguridad que debemos seguir dentro y fuera de la oficina.

H. Lecciones Aprendidas

- a) Resulta de suma importancia analizar los riesgos que tienen las inversiones productivas que se realizan, ante la posible afectación de los fenómenos climáticos extremos, y definir y adoptar las medidas de adaptación y mitigación que correspondan a cada inversión.
- b) Los procesos de contratación de especialistas y consultores de cambio climático, han sido y continuaran en el corto plazo con mucha dificultad, por la escasez de personal técnico formado en temas de adaptación y mitigación al cambio climático a nivel nacional
- c) Los trámites de contratación de servicios y particularmente los servicios de consultoría desde el PNUD, en general han sido procesos largos y en algunos casos fallidos, lo que ha afectado en algunas ocasiones la oportuna contratación de consultores y atrasos en la ejecución física y financiera de los POA del Programa.
- d) Evaluar duración de la carta acuerdo en función del tipo de cadena, el nivel de desarrollo de la organización, los tiempos efectivos para la transferencia de fondos.
- e) La inclusión activa de la juventud, mujeres y Población Indígena en los espacios de diálogo de políticas Públicas, ha permitido el empoderamiento e incidencia en el territorio.
- f) El involucramiento de las municipalidades y otros actores clave del territorio en los procesos de planificación estratégica de las mancomunidades y municipios facilitan su participación activa en los espacios de diálogo para la gestión territorial.
- g) La divulgación adecuada y oportuna, ha permitido la aplicación de la metodología “Cerrando Brecha” por parte de facilitadores de una cantidad relevante de las organizaciones atendidas por el Programa.

- h)
- i) El nivel de aprendizaje de los jóvenes incluidos en capacitaciones es más efectivo cuando se desarrollan los eventos de manera presencial.
- j) El uso de plataformas virtuales no es posible hacerlo de manera generalizada con los jóvenes rurales ya que existen limitaciones de conectividad, equipo y recursos.
- k) La eficacia de los proyectos productivos, puede incrementarse en la medida en que se implemente acciones de fortalecimiento al interior de las organizaciones beneficiarias, que incluyan servicios de asistencia técnica especializada en función de las necesidades y requerimientos específicos de cada una de ellas.
- l)
- m) Los liderazgos positivos e inclusivos son indispensables para la adecuada implementación y el logro de la sostenibilidad de los proyectos apoyados por el Programa en las organizaciones, ya que estos son los que posibilitan la guía y el compromiso auténtico de los asociados en salir adelante con su propio esfuerzo.
- n) La implementación de los servicios de asistencia técnica y capacitación, como estrategia de transferencia de conocimiento para los beneficiarios de Rural Adelante, han permitido el apropiamiento y manejo especializado de manera ágil y oportuna de tecnologías en la producción, administración y manejo de recursos financieros, entre otros.
- o) Los resultados obtenidos por el Programa Rural Adelante, no solamente están referidos a términos económicos o generación de ingresos por parte de las organizaciones y sus asociados, sino también a factores humanos y sociales, a razón de la generación de empleo, mejora de capacidades y aprendizaje, mejora cualidades de trabajo, entre otros.
- p) El involucramiento directo del personal técnico del Programa Rural Adelante y los miembros de las organizaciones beneficiarias, como entes coordinadores y conductores de las acciones del proyecto, han generado sinergias entre estos y facilita su implementación, seguimiento y evaluación.

I. Oportunidades de Mejora

- Incrementar la cantidad de PACC que puedan ser financiados por el Programa, considerando la vulnerabilidad del país tiene y la escasa oportunidad que existe de acceso a este tipo de apoyo.
- Invertir en la formación de cuadros técnicos de consultores especializados y capacitados en adaptación y mitigación del cambio climático, con el compromiso de prestar sus servicios a los beneficiarios del Programa.
- Fortalecimiento Institucional para acompañamiento en la asistencia técnica especializada en las Cadenas de valor priorizadas. DGG (Lácteos y Miel), CENDEPESCA (Acuícola), CENTA (Frutas y Hortalizas)

- Definir estrategia para incrementar la eficiencia en la realización de las transferencias de fondos a las organizaciones en función de la mejora en la accesibilidad a los servicios bancarios y mejora en la calidad de la atención.
- Dada la situación de las familias rurales resulta importante adicionar proyectos de alivio a la carga doméstica tales como : acceso a implementos para cosecha de agua, cocinas ahorradoras de leña, Letrinas aboneras y centros de atención infantil.
- Contemplar la posibilidad de asignar recursos financieros para el apoyo a acciones afirmativas de seguridad alimentaria y nutricional.
- Adecuar espacios institucionales para el aprendizaje en línea.
- Implementar el Módulo “cero” en las aulas virtuales para la formación de capacidades en los jóvenes.
- La participación de un ente administrador de los recursos debe proveer agilidad y una prestación oportuna de servicios de calidad al Proyecto que se implemente. La adecuada comunicación y escucha empática resultan elementos indispensables con un socio estratégico que acompañara durante toda la ejecución al Proyecto.
- Algunos de estos elementos no han estado presentes en la vigente operación con PNUD en el rol de administrador de los recursos, pero con una fuerte propensión a actuar como ente rector en algunos ámbitos de la ejecución
- En lo referente a las acciones de monitoreo y evaluación se considera que existen oportunidades de mejora, especialmente en la utilización mas intensiva de tecnología en algunos de sus procesos, por ejemplo utilizando las georreferencias de las inversiones realizadas en campo para realizar un seguimiento con base a imágenes (tecnología satelital), que permita un monitoreo remoto y en tiempo real de acciones como: construcción de infraestructuras civiles y/o productivas, implementación de labores producción (áreas de cultivo, estanques, facilidades para la cosecha de agua, establecimiento de obras de mitigación y/o adaptación al cambio climático.
- En otro aspecto, la generación de reportes digitalizados en campo (vía Tablet), con su envío automatizado a la base de datos del Programa, constituiría un paso más en la mejora de la capacidad de generar información y distribuirla de manera ágil para su utilización de manera oportuna.

J. Área de Administración y finanzas.

Desde la Entrada en Vigor del Convenio de Financiación se cumple el tercer año para el Programa, aunque efectivamente está en su segundo año de ejecución, a partir de la inicio de la recepción de desembolso de fondos en 2020.

i. Datos generales relacionados con la situación financiera del Programa

El POA y PAC 2021 fueron autorizados con un presupuesto de US\$4,520,000.00, integrado por las tres fuentes de financiamiento. De ese monto se ejecutó un gasto real de US\$3,037,762.07,

equivalente al 67.2% del presupuesto anual, del cual un 85.3% corresponde a la fuente Préstamo FIDA, el 12.8% a la Donación ASAP y un 1.9% a la Contrapartida GOES.

Cuadro 14. FINANCIAMIENTO DEL PROGRAMA POR FUENTE

Financiador	Número del Préstamo	Moneda Original	Monto del Préstamo en moneda original	Monto Equivalente en USD	Tipo de Cambio Contractual
Préstamo FIDA	2000001432	Euro	10,850,000.00	11,821,075.00	1.089500
Donación ASAP	2000001431	DEG	3,560,000.00	4,916,798.00	1.381123
Contrapartida GOES	N/A	USD	500,000.00	500,000.00	1.000000
Total			14,910,000.00	17,237,873.00	

Cuadro 15. FECHAS CLAVE DEL CONVENIO DE FINANCIACIÓN

Fuentes	Firmas	Efectividad	Terminación	Cierre
Préstamo FIDA y Donación ASAP	FIDA: 22/05/2017 y GOB: 30/junio/2017	02/04/2019	30/06/2024	31/12/2024

A partir de la fecha de Efectividad se establece como Fecha de Terminación del Programa el 30 de junio de 2024 (Cierre Técnico) y la Fecha de Cierre de la Financiación el 31 de diciembre de 2024 (Cierre Financiero).

ii. Actividades principales de carácter Administrativo-Financiero realizadas en el período informado:

- a) Once desembolsos gestionados de las tres fuentes de financiamiento, por US\$4,365,223.83
- b) Transferencias a PNUD de un monto de \$3,641,375.00, de las tres fuentes de financiamiento
- c) Matrícula y habilitación para circulación, de la flota de transporte del Programa (13 vehículos tipo pick up doble cabina).
- d) Gestión de 389 requisiciones a nivel de UGP y 105 a nivel de PNUD
- e) Contratación de un monto de \$3,660,728.34, producto de las gestiones de requisiciones de bienes y servicios, cartas acuerdo y personal del Programa
- f) Habilitación efectiva del software contable del Programa, que incorpora el módulo para la elaboración de solicitudes de desembolso.
- g) Rehabilitación del sistema de drenaje de la Oficina Sede en San Miguel

- h) Habilitación y equipamiento de oficina en las instalaciones de Ganadería Región Oriental (MAG)
- i) Elaboración de 77 cartas acuerdo para transferencia de fondos a las organizaciones beneficiarias del Programa
- j) Ejecución de un monto de \$3,037,762.07 del Presupuesto correspondiente al ejercicio financiero fiscal 2021.
- k) Realización de dos auditorías externas del período enero-diciembre de 2021 (modalidad FIDA y modalidad PNUD), con opinión limpia en ambas.

El avance del Plan de Adquisiciones y Contrataciones 2021 fue ejecutado en un 73.6% en la parte financiera, con un monto contratado de \$2,325,068.15 y un 90.5% en la parte física, con 172 ítems contratados. Lo cual, considerando las condiciones imperantes durante todo el año 2021, se consideran satisfactorias.

Cuadro 16 – A: RESUMEN DEL AVANCE FÍSICO Y FINANCIERO DEL PLAN DE ADJUDICACIONES Y CONTRATACIONES AL 31 DE DICIEMBRE DE 2021

TIPO	AVANCE FINANCIERO			AVANCE FÍSICO		
	MONTO PROGRAMADO	MONTO CONTRATADO	% AVANCE FINANCIERO	NÚMERO DE PROCESOS PROGRAMADOS	NÚMERO DE PROCESOS CONTRATADOS	% AVANCE FÍSICO
Bienes (B)	384,922.48	186,821.26	48.5%	14	10	71.4%
Consultorías (C)	1,504,754.95	1,101,444.19	73.2%	78	66	84.6%
Donaciones (D)	1,269,313.00	1,036,802.70	81.7%	98	96	98.0%
TOTALES	3,158,990.43	2,325,068.15	73.6%	190	172	90.5%

Sobre el registro de contratos en la plataforma ICP, se ha registrado de forma acumulada 261 contratos y la actualización se encuentra a la fecha de corte del presente informe anual (incluye contratos, órdenes de compra y cartas acuerdo de donaciones a organizaciones beneficiarias).

iii. Avance Financiero

- a) El segundo año de operaciones efectivas del Programa se ejecuto el POA y el PAC bajo las condiciones y restricciones que generó la pandemia del COVID 19, tanto en la circulación de la población como es las actividades económicas, lo cual no ha sido controlada en su totalidad y hay secuelas que afectan la ejecución de las actividades del Programa.
- b) Al finalizar el año, se logró un avance en la ejecución financiera efectiva del presupuesto 2021 de un monto de \$3,037,762.07, equivalente al 67.2% del presupuesto total del año, distribuido en las tres fuentes de financiamiento según cuadro 10, a continuación.

Cuadro 17. AVANCE EN LA EJECUCIÓN DEL AÑO (EN USD)

Ejecución por fuente de financiamiento de enero a diciembre de 2021,
respecto a lo presupuestado de enero a diciembre de 2021

Fuente	Presupuestado	Ejecutado Real	Disponible	% Ejecución
Préstamo FIDA	2,900,000.00	2,591,630.18	308,369.82	89.4
Donación ASAP	1,500,000.00	388,212.10	1,111,787.90	25.9
GOES	120,000.00	57,919.79	62,080.21	48.3
Total	4,520,000.00	3,037,762.07	1,482,237.93	67.24

Cuadro 18. AVANCE EN LA EJECUCIÓN ACUMULADA (EN USD)

-Ejecución por fuente de financiamiento con respecto al monto total del Programa

Fuente	Presupuestado	Ejecutado	Disponible	% Ejecución
Préstamo FIDA	11,821,075.33	4,811,674.48	7,009,400.85	40.7%
Donación ASAP	4,916,797.70	584,071.04	4,332,726.66	11.8%
GOES 1/	500,000.00	292,815.67	207,184.33	58.6%
Total	17,237,873.03	5,688,561.19	11,549,311.84	33.0%

1/: La ejecución de contrapartida GOES incluye un monto de \$205,970.88 registrado en especies (IVA no percibido, amortización por uso de bienes prestados por el MAG, -mobiliario, equipo y vehículos-)

Cuadro 19. ASIGNACIÓN Y EJECUCIÓN ACUMULADA POR FUENTE DE FINANCIAMIENTO Y CATEGORÍA DE GASTO A DICIEMBRE DE 2021 (EN USD)

Fuente	Asignación	Ejecución	Disponibilidad	% Ejecución
Préstamo FIDA (USD)				
1. Vehículos, Equipos y Materiales	403,115.00	346,273.92	56,841.08	85.9

Fuente	Asignación	Ejecución	Disponibilidad	% Ejecución
2. Asistencia Técnica/Consultorías (Convenios Institucionales)	435,800.00	39,850.00	395,950.00	9.1
3. Asistencia Técnica/Consultorías (Contratos de Servicios)	2,843,595.00	782,119.20	2,061,475.80	27.5
4. Negocios Rurales (Donaciones y Subvenciones)	5,011,700.00	1,893,873.03	3,117,826.97	37.8
5. Salarios Y Costos Operativos	1,939,310.00	1,749,558.33	189,751.67	90.2
Sin Asignación	1,187,555.00	0.00	1,187,555.00	0.0
Subtotal Préstamo FIDA	11,821,075.00	4,811,674.48	7,009,400.52	40.7
Donación ASAP (USD)				
1. Vehículos, Equipos y Materiales				
2. Asistencia Técnica/Consultorías (Convenios Institucionales)	2,126,929.42	197,669.86	1,929,259.56	9.3
3. Asistencia Técnica/Consultorías (Contratos de Servicios)	138,112.30	125,742.35	12,369.95	91.0
4. Negocios Rurales (Donaciones y Subvenciones)	1,947,383.43	230,146.00	1,717,237.43	11.8
5. Salarios Y Costos Operativos	207,168.45	30,512.83	176,655.62	14.7
Sin Asignación	497,204.28	0.00	497,204.28	0.0
Subtotal Donación ASAP	4,916,797.88	584,071.04	4,332,726.84	11.9
Contrapartida GOES (USD)				
1. Vehículos, Equipos y Materiales	42,500.00	42,040.65	459.35	98.9
2. Asistencia Técnica/Consultorías (Convenios Institucionales)		27,529.31	70.69	99.7

Fuente	Asignación	Ejecución	Disponibilidad	% Ejecución
3. Asistencia Técnica/Consultorías (Contratos de Servicios)	72,000.00	118,148.41	1,851.59	98.5
4. Negocios Rurales (Donaciones y Subvenciones)				
5. Salarios y Costos Operativos	385,500.00	105,097.30	204,802.70	33.9
Sin Asignación				
Subtotal Contrapartida GOES	500,000.00	292,815.67	207,184.33	58.6
Total General	17,237,872.88	5,688,561.19	11,549,311.69	33.0

Cuadro 20. ASIGNACIÓN Y EJECUCIÓN ACUMULADA POR FUENTE Y COMPONENTE A DICIEMBRE DE 2021 (EN USD)

Fuente	Asignación	Ejecución	Disponibilidad	% Ejecución
Préstamo FIDA				
Fortalecimiento de Capacidades para la Producción Sostenible con Adaptación al Cambio Climático				
Desarrollo de Cadenas de Valor Competitivas e Inclusivas	7,988,782.79	1,739,980.83	6,248,801.96	21.8
Fortalecimiento del Marco de Políticas Públicas de Desarrollo Rural	966,967.79	121,147.17	845,820.62	12.5
Gestión del Programa y SYE	2,865,324.42	2,950,546.48	(85,222.06)	103.0
Subtotal Préstamo FIDA	11,821,075.00	4,811,674.48	7,009,400.52	40.7
Donación ASAP				

Fuente	Asignación	Ejecución	Disponibilidad	% Ejecución
Fortalecimiento de Capacidades para la Producción Sostenible con Adaptación al Cambio Climático	3,580,739.54	317,187.46	3,263,552.08	8.9
Desarrollo de Cadenas de Valor Competitivas e Inclusivas	1,182,981.60	233,646.00	949,335.60	19.8
Fortalecimiento del Marco de Políticas Públicas de Desarrollo Rural	152,420.74	4,974.75	147,445.99	3.3
Gestión del Programa y SYE	656.00	28,262.83	(27,606.83)	
Subtotal Donación ASAP	4,916,797.88	584,071.04	4,332,726.84	11.9
Contrapartida GOES (USD)				
Fortalecimiento de Capacidades para la Producción Sostenible con Adaptación al Cambio Climático	30,700.00	30,698.08	1.92	100.0
Desarrollo de Cadenas de Valor Competitivas e Inclusivas	30,600.00	30,574.96	25.04	99.9
Fortalecimiento del Marco de Políticas Públicas de Desarrollo Rural	72,000.00	16,000.73	55,999.27	22.2
Gestión del Programa y SYE	366,700.00	215,542.64	151,157.36	58.8
Subtotal Contrapartida GOES	500,000.00	292,815.67	207,184.33	58.6
Total General	17,237,872.88	5,688,561.19	11,549,311.69	33.0

- a) En cuanto a la asignación y ejecución de fondos del Préstamo FIDA por categoría de gasto, con base en la ejecución acumulada al 31 de diciembre de 2021, se observa una ejecución del 85.9% en la categoría 1-Vehículos, equipos y materiales, un 90.2% en la categoría 5-Salarios y Costos Operativos, donde se concentra el pago de planillas de salarios y todos los costos operativos del Programa, y un 37.8% en la categoría 4-Negocios Rurales, que financia las transferencias de fondos a las organizaciones, especialmente para proyectos productivos, asistencia técnica y fortalecimiento

organizacional. El uso de la fuente ASAP ha sido principalmente en las categorías 3-Asistencia Técnica (consultorías) con el 91.0% y en la categoría 4- Negocios Rurales con el 7.1%, por desembolso a organizaciones para actividades de adaptación al cambio climático. El gasto de la fuente GOES ha sido en las categorías 3. Asistencia Técnica (consultorías) con el 20.4% y en la categoría 5- Salarios y Costos Operativos con el 14.7%. La ejecución en las otras categorías es por montos no significativos.

En vista del avance significativo en la categoría 5-Salarios y Costos Operativos del Préstamo FIDA, se ha preparado una propuesta de regularización de dicha categoría, con la cual se estima que el sobregiro proyectado no alcanzará el 30% del monto asignado, por lo que la gestión no significará un cambio en el Convenio de Financiación.

De igual manera se observa que, por el lado de la Donación ASAP, la categoría 3-Asistencia Técnica/Consultorías (Contratos de Servicios), lleva un avance del 90.2% del monto asignado, por lo que se gestionará ante FIDA una propuesta de solución que permita completar la ejecución de esta fuente y que alcance los resultados esperados con las signaciones replanteadas.

- b) En cuanto a los gastos clasificados por componente, el gasto se distribuye en la Unidad del Gestión del Programa (56.1%), donde están asignados los costos de equipamiento, salarios y costos operativos, incluidas las unidades Seguimiento y Evaluación y de Inclusión, Género y Juventud. El componente Desarrollo de Cadenas de Valor participa con el 35.2%. El porcentaje restante está distribuido en los demás componentes del Programa.

iv. Avances en los desembolsos (en USD).

Al 31 de diciembre de 2021, se ha realizado once desembolsos del Préstamo FIDA, por un monto de US\$6,269,824.41 (53.0% de la Asignación), cuatro (4) desembolsos de la Donación ASAP por US\$1,042,463.95 (21.2% de la Asignación) y cuatro (4) desembolsos de la Contrapartida GOES por US\$149,925.00 (30.0% de la Asignación); todo esto totaliza un monto de US\$7,462,213.36, que representa el 43.3% del presupuesto total del Programa.

Cuadro 21. DESEMBOLSOS POR FUENTE DE FINANCIAMIENTO DESDE EL INICIO DEL PROGRAMA (USD)

(ABRIL 2019 A DICIEMBRE DE 2021)

Fuente	Presupuesto Total	Desembolsado	Disponibile	% Desembolso
Préstamo FIDA	11,821,075.00	6,269,824.41	5,551,250.59	53.0
Donación ASAP	4,916,798.00	1,042,463.95	3,874,334.05	21.2
GOES	500,000.00	148,925.00	351,075.00	29.8
Total	17,237,873.00	7,461,213.36	9,776,659.64	43.3

ANEXOS

ANEXO I. RESUMEN EJECUCIÓN FÍSICA-FINANCIERA ANUAL POR COMPONENTE Y ÁREA .

Desempeño por Componente y Área del Programa durante el año 2021

NO. DE ACTIVIDAD	Componente / Actividad	Unidad de medida	Físico			Financiero			Observación
			Programado	Ejecutado	% de ejecución	Programado (US\$)	Ejecutado (US\$)	% de ejecución	
	Componente 1. Fortalecimiento de capacidades para la producción sustentable con adaptación al cambio climático.								
1.1	Convenio con CENTA para fortalecimiento institucional								
1.1.1	Fortalecimiento al CENTA en la compra de equipos, materiales y contratación de servicios profesionales necesarios para validación de nuevas tecnologías con adaptación al Cambio Climático. (Convenio)	informe	6	2	33	67,500	26,525	39	Suscripción de carta de entendimiento con CENTA con el objetivo de establecer compromisos a fin de ejecutar acciones para el fortalecimiento institucional en las áreas de innovación tecnológicas con adaptación al cambio climático, así como capacitaciones a investigadores, siempre en esta misma área.
1.1.2	Identificación de necesidades de capacitación en cambio climático para investigadores/as del CENTA. (Consultoría).	Plan	1	1	100	5,000	4,788	96	Los esfuerzos han sido enfocados principalmente en la formulación de plan de capacitación que permitirá fortalecer sus capacidades para desarrollar protocolos de investigación orientados a la generación de tecnologías, y/o prácticas de adaptación y mitigación al cambio climático en las cinco cadenas que el Programa apoya
1.1.3	Establecer un programa de capacitación a investigadores del CENTA, incluyendo la participación en congresos y eventos de discusión / diseminación de la información.	Capacitaciones	3	1	33	45,000	5,911	13	
1.2	Convenio con ENA para fortalecimiento institucional								
1.2.1	Contratación de una empresa consultora o institución educativa para revisar y actualizar la currícula formal educativa de la ENA, para integrar temáticas en adaptación y mitigación al cambio climático	Informe	1	1	100	22,000	20,858	95	En el marco del Convenio con la Escuela Nacional de Agricultura (ENA) se trabajó en 2 actividades puntuales: 1) Revisión y actualización de la currícula formal educativa de la ENA y 2) Diplomado en adaptación y mitigación al cambio climático

NO. DE ACTIVIDAD	Componente / Actividad	Unidad de medida	Físico			Financiero			Observación
			Programado	Ejecutado	% de ejecución	Programado (US\$)	Ejecutado (US\$)	% de ejecución	
1.2.2	Contratación de una institución académica u organismo internacional dedicado a la investigación para impartir el diplomado en adaptación y mitigación al cambio climático.	Informe	6	6	100	150,000	29,700	20	
1.3	Convenio con MAG para fortalecimiento institucional de la DCC								
1.3.1	Servicios de consultoría para diseñar plataforma de transferencia de la información climática -pronósticos y modelos específicos por cultivo								En razón de la reestructuración interna del MAG, se trabajará en la rehabilitación de las Mesas Agroclimáticas y la consolidación de la Mesa de Cambio Climático del MAG
1.3.2.	Consultorías para diseño de módulo climático y compra de equipos para transmisión de información climática a productores.	Plan	1	0.75	75	33,950	11,182	33	
1.4	Convenio con MARN para fortalecimiento institucional								
1.4.1	Consultoría para apoyar el diseño y establecimiento del Sistema de Información de variables agroclimáticas	Informes	24	0	0	49,000	12,948	26	Se iniciaron las acciones de fortalecimiento institucional directamente con la Dirección del Observatorio de Amenazas y Recursos Naturales – DOA del MARN, instancia encargada de la recolección de información meteorológica que se genera en las estaciones agrometeorológicas telemétricas de la zona oriental del país.
1.4.2	Consultoría para diagnóstico de estaciones meteorológicas en la zona oriental del país	Informe	1	0	0	9,590	0	0	
1.4.3	Apoyar al MARN/Observatorio Ambiental en el establecimiento o fortalecimiento de estaciones meteorológicas para recopilar información agroclimática en campo.	Estaciones	2	0	0	80,000	0	0	
1.5	Apoyar al menos a 6 organizaciones y/o 6 actores (públicos y privados) para que implementen planes de adaptación al cambio climático - PACC.								

NO. DE ACTIVIDAD	Componente / Actividad	Unidad de medida	Físico			Financiero			Observación
			Programado	Ejecutado	% de ejecución	Programado (US\$)	Ejecutado (US\$)	% de ejecución	
1.5.1	Formular Planes de Adaptación al Cambio Climático	Planes	6	0	0	60,000	1,111	2	Se seleccionaron las primeras 6 solicitudes presentadas por diferentes instancias, correspondiente a 3 alcaldías, 2 Asociaciones de Desarrollo Comunal (ADESCO) y 1 Red de Juntas de Agua, las cuales actualmente se les está elaborando su Plan de Adaptación al Cambio Climático (PACC) a 5 de ellas.
1.5.2	Transferir fondos para implementación de Planes de Adaptación al Cambio Climático	Planes	6	0	0	540,000	0	0	
1.6	Consultoría de apoyo a la implementación de las acciones de mitigación y adaptación al cambio climático financiadas en los PNO y los PACC del Programa.	Informes de consultoría	17	13	76	38,524	28,185	73	Se contrataron 2 especialistas de cambio climático, responsables de aplicar la herramienta ambiental y social en cada uno de los PNO que son presentados ante el CAP, lo que ayuda a identificar si las acciones que se están financiando causan un impacto negativo al medio ambiente. Al final del año se completaron 53 herramientas en igual número de PNO aprobados. Financiado a 19 organizaciones con fondos ASAP
1.7	Facilitar capacitación en Adaptación al Cambio Climático al personal técnico del Programa	Informe	1	1	100	4,100	3,974	97	Fue impartida una capacitación de dos días de duración sobre la temática de adaptación y mitigación al cambio climático, en dicha jornada se expusieron temas que ayude a la comprensión y sensibilización de los técnicos que realizan las actividades de asesoramiento a los beneficiarios del Programa, incluyendo temas como el efecto invernadero, causas antropogénicas del cambio climático, afectación del cambio climático en las actividades agrícolas, entre otros
1.8*	Contratación de una empresa consultora o institución académica para diseñar cinco planes de cursos cortos con la ENA en mitigación y adaptación al cambio climático vinculados a procesos de producción y transformación en cinco cadenas de valor.	Documento	1	1	100	15,000	12,710	85	Se contrataron consultores para el diseño de planes de cursos cortos con un enfoque de mitigación y adaptación al cambio climático, articulados a los eslabones de producción, acopio, transformación y comercialización primaria agrícola y no agrícola

NO. DE ACTIVIDAD	Componente / Actividad	Unidad de medida	Físico			Financiero			Observación
			Programado	Ejecutado	% de ejecución	Programado (US\$)	Ejecutado (US\$)	% de ejecución	
1.9*	Contratación de una empresa consultora o institución académica para diseñar cinco planes de cursos cortos con la ENA en mitigación y adaptación al cambio climático vinculados a procesos de acopio y comercialización en cinco cadenas de valor	Documento	1	1	100	15,000	9,950	66	
1.10*	Diseñar un plan de cursos con la ENA sobre Encuentro de saberes indígenas y no indígenas sobre adaptación y mitigación al Cambio Climático (consultoría).	Plan	1	1	100	6,000	5,842	97	Se contrató consultoría para elaborar un plan de capacitación que describe los principales conocimientos y saberes ancestrales encontrados, cuyos contenidos serán impartidos en algunos casos por la ENA y en otros temas se contratarán consultores que puedan facilitar los temas requeridos
1.11*	Implementar cursos técnicos, para la provisión de servicios especiales a las cadenas, con enfoque de adaptación y mitigación al cambio climático.	Cursos	2	2	100	10,000	10,000	100	
1.12*	Diseñar e Implementar un plan de cursos de nivelación para jóvenes para acceso a becas y cursos.								
1.12.1	Talleres de identificación de necesidades de cursos de nivelación	Eventos	4	4	100	10,000	1,522	15	Como primera fase se realizó la identificación de las necesidades de capacitación por parte de jóvenes en la temática vinculada a la adaptación y mitigación al cambio climático y la segunda fase contemplo el desarrollo de 5 cursos de nivelación en temáticas como introducción a la mitigación y adaptación al cambio climático, liderazgo con énfasis al cambio climático, entre otras
1.12.2	Implementación de cursos de nivelación	Curso de nivelación	5	5	100	50,000	39,184	78	
1.13	Consultoría para aplicar herramienta ambiental y social en los PNO	Formularios	55	53	96	5,590	3,500	63	

NO. DE ACTIVIDAD	Componente / Actividad	Unidad de medida	Físico			Financiero			Observación
			Programado	Ejecutado	% de ejecución	Programado (US\$)	Ejecutado (US\$)	% de ejecución	
1.14	Consultoría para elaborar y presentar formulario ambiental del MARN de los PNO a financiar a partir del 2021	Formularios	20	13	65	6,000	10,185	100	Se presentaron los formularios correspondientes a 13 organizaciones a las cuales se les aprobaron fondos de coconversión en este año, de los cuales un total de cuatro (4) tienen categorizaciones N1, lo cual significa que las actividades que se han apoyado por medio de los PNO son de un impacto bajo al medio ambiente
1.15	Convenio con la UAS del MAG								
1.15.1	Capacitación al personal del Programa en gestión de permisos ambientales e implementación de medidas ambientales.	Informes	2	2	100	985	0	0	
1.15.2	Equipo para fortalecimiento de Unidad Ambiental para seguimiento a medidas ambientales recomendadas por MARN	Plan	1	1	100	16,981	5,196	31	
Sub Total Componente 1					69%	1,240,220.00	243,270.49	20	

NO. DE ACTIVIDAD	Componente / Actividad	Unidad de medida	Físico			Financiero			Observación
			Programado	Ejecutado	% de ejecución	Programado (US\$)	Ejecutado (US\$)	% de ejecución	
	Componente 2. Desarrollo de cadenas de valor competitivas, sustentables e inclusivas.								
2.1	Formular Planes de Negocios para cadenas priorizadas.	Plan de Negocio	20	27	100	30,000	51,180	100	Se realizó la formulación de 27 Planes de Negocio de Organizaciones (PNO) en las cadenas acuícola (12), de hortalizas (5), lácteos (5), apícola (4) y frutales (1)
2.2	Transferir fondos de coinversión para el establecimiento de iniciativas productivas y de comercialización en cadenas de valor prioritarias	Iniciativas cofinanciadas	20	22	100	947,063	711,067	75	Se sometieron a aprobación 22 Planes de Negocios (PNO) ante el Comité de Aprobación de Propuestas (CAP) por una inversión de US\$884,798.80 en las cadenas acuicultura (9), apicultura (3), hortalizas (5), lácteos (4) y frutales (1)
2.3	Transferencia de fondos para acciones de adaptación al cambio climático	Iniciativas cofinanciadas	20	18	90	140,000	107,675	77	Fueron aprobados un total de US\$104,575 para la inversión en materia de adaptación en cambio climático al interior de los PNO
2.4	Asistir técnicamente y capacitar a organizaciones que implementan negocios.	Organización asistida	20	19	95	84,000	84,000	100	A partir de la transferencia de recursos aprobados por el CAP a las Organizaciones podrán contratar los servicios de Asistencia Técnica, los cuales rondan US\$63,000.00 para la contratación de dichos servicios.
2.5	Taller de validación del mapeo de cadenas	Taller	5	5	100	15,000	5,866	39	Se finalizaron cinco Mapeos o diagnósticos de las cadenas de valor de hortalizas, frutales, lácteos apícola y acuícola
2.6	Validación de mecanismo de coordinación de las mesas de las Cadenas.	Taller	1	1	100	5,000	8,112	100	Se logró el establecimiento y funcionamiento de las mesas de cadena y los respectivos talleres de validación de los estudios de mapeo en cada una de las mesas de diálogo definidas para tal fin. Las mesas se establecieron y están en funcionamiento, realizando un total de 19 reuniones de las mesas en las cuales se han priorizado temas de interés, y se han establecido resultados esperados.
2.7	Funcionamiento de las mesas de las Cadenas	Informes	10	10	100	13,650	5,758	42	

NO. DE ACTIVIDAD	Componente / Actividad	Unidad de medida	Físico			Financiero			Observación
			Programado	Ejecutado	% de ejecución	Programado (US\$)	Ejecutado (US\$)	% de ejecución	
2.8	Vinculación a servicios financieros y capacitación a organizaciones atendidas por el Programa.	Informes	6	6	100	10,200	8,500	83	Se llevó a cabo la capacitación de 34 organizaciones apoyadas con PNO, a través de 12 eventos, desarrollando los módulos de 1) Instrumentos financieros 2) Administración Financiera y 3) la Empresa rural asociativa
2.9	Capacitación de Formuladores en Planes de Negocios	Capacitaciones	2	3	100	3,000	0	0	Se realizaron 2 eventos de capacitación, en coordinación con FIDA y un evento solo con la UGP; sobre la Plataforma AGRIPLAN, dirigidos a 15 Consultores formuladores de PNO inscritos bajo el LTA del PNUD, 5 especialistas de cadena, Coordinadores de Componentes y Áreas del Programa
2.10	Diseño e implementación del sistema de información de mercados.	Sistema	1	0.30	30	44,600	0	0	Se finalizó la formulación de Términos de Referencia (TDR) para servicios de consultoría de Diseño y Mantenimiento del Sistema de Información Agroclimática y de Mercados en coordinación con el Componente 1.
2.11	Mantenimiento del Sistema de Información de Mercados	Informe	3	0	0	3,750	0	0	
2.12	Consultoría de Diagnóstico de Mapeo de Cadenas de Valor Apícola y Acuícola	Estudio	1	1	100	37,196	37,196	100	
2.13	Elaboración de carpetas técnicas y supervisión de infraestructura agro productiva.	Informe	4	4	100	10,000	4,600	46	Se realizó la contratación de 2 Consultores para la elaboración de 10 diseños y carpetas técnicas requeridas en los Planes de Negocios, así también, en coordinación con la División de Infraestructura de la Dirección General de Desarrollo Rural (DGDR) del MAG, se desarrollaron acciones en materia de elaboración de 20 carpetas técnicas
Sub Total Componente 2					86%	1,343,459.00	1,023,952.84	76	

NO. DE ACTIVIDAD	Componente / Actividad	Unidad de medida	Físico			Financiero			Observación
			Programado	Ejecutado	% de ejecución	Programado (US\$)	Ejecutado (US\$)	% de ejecución	
	Componente 3. Fortalecimiento del marco de políticas públicas de desarrollo rural.								
3.1	Estudios legales, técnicos e institucionales sobre barreras y situación política para las cadenas de valor	Estudios	4	5	100	40,000	18,559	46	Se realizó la contratación de servicios especializados para la formulación 1) Elaboración de diagnóstico técnico sobre barreras de plantas lácteas de organizaciones de productores/as 2 Investigación de información sobre el contexto actual del desarrollo rural en los departamentos de Usulután, San Miguel, Morazán y La Unión 3) Elaboración de diagnóstico sobre la participación de jóvenes y mujeres en las organizaciones beneficiarias de las Cadenas de Valor Lácteas y Acuicola en el Oriente de El Salvador 4) Análisis del Marco legal y Sistema Arancelario para la importación y exportación de productos lácteos, así como también las normas técnicas que aseguran la calidad e inocuidad de los productos y 5) Elaboración de Guía Práctica de Permisos y Licencias requeridos para el Establecimiento de Empresas Hortofrutícolas
3.2	Asesoría al MAG para implementación y seguimiento a políticas y estrategias sectoriales de adaptación al Cambio Climático y prioridades MAG.	Informes	20	2	10	30,000	4,270	14	Se realizó la selección y contratación de cinco profesionales, para desarrollar las consultorías 1) Seguimiento a planes, programas y proyectos 2) Evaluación Institucional 3) Diseño y formulación de planes 4) Servicios arquitectónicos y levantamientos topográficos y 5) Diseño y desarrollo de proyectos de infraestructura
3.3	Asesoría y consultoría al MAG y MARN en la Estrategia Nacional y plan de acción de adaptación al Cambio Climático	Consultoría	1	1	100	5,000	4,975	99	Se desarrolló la Consultoría "Análisis de la Estrategia Nacional de Medio Ambiente sobre la organización, funcionamiento y aplicación de ésta en el ámbito institucional y territorial.
3.4	Formulación de Planes de Desarrollo de Mancomunidades.	Plan	1	1	100	25,000	20,334	81	Se elaboró el Plan Estratégico Participativo de la Microrregión Manantiales del Norte del Departamento de San Miguel

NO. DE ACTIVIDAD	Componente / Actividad	Unidad de medida	Físico			Financiero			Observación
			Programado	Ejecutado	% de ejecución	Programado (US\$)	Ejecutado (US\$)	% de ejecución	
3.5	Asesoría al INJUVE para diseñar instrumentos operativos para adaptar la política de jóvenes en el sector rural y para el fortalecimiento de INJUVE	consultoría	1	1	100	5,000	4,900	98	Para el cumplimiento de la meta se desarrolló la Identificación de mecanismos de articulación y coordinación e instrumentos operativos para adaptar la política nacional de juventud en el sector rural en los departamentos de Usulután, San Miguel, Morazán y La Unión, con el objetivo de identificar mecanismos de articulación con la instancia competente para trabajar con la juventud rural y buscar una alianza estratégica
3.6	Asesoría al MAG para diseñar políticas, estrategias, mecanismos y herramientas nacionales Inclusivas. (Ruralización).	Informes	24	0	0	42,000	0	0	
3.7	Fortalecimiento del MAG/OPPS, en equipamiento prioritario para la implementación de las acciones del Plan de Rescate Agropecuario (Ruralización).	Unidad	2	1	50	85,000	39,850	47	Se realizó la adquisición de equipo informático de apoyo al Plan de Rescate Agropecuario
3.8	Diagnóstico Pueblos Indígenas en Oriente del País	Diagnóstico	1	1	100	30,000	26,500	88	Se elaboró el Diagnóstico de Pueblos Indígenas en el oriente del país, identificando las organizaciones indígenas de la zona, contactos con los referentes de los municipios e identificar a la vez sus necesidades (ámbitos social, económico, político, cultural, legal y ambiental)
3.9	Capacitación para representantes de organizaciones, jóvenes, mujeres e indígenas	Capacitación	4	4	100	3,500	2,253	64	Se realizaron cuatro talleres de fortalecimiento de capacidades a representantes de organizaciones que están implementando proyectos productivos y acciones afirmativas con el Programa, en las que se ha dado énfasis a la participación de la juventud, mujeres y pueblos indígenas
3.10	Asambleas (Foros) Nacionales jóvenes, mujeres e indígenas	Foros	4	4	100	48,000	3,332	7	Realización de 4 foros dirigidos a población beneficiaria en las temáticas 1) Inserción de la innovación en las Políticas Públicas, dirigidas al desarrollo humano de las juventudes, para fortalecer sus potencialidades 2) Políticas Públicas y Emprendedurismo, desarrollado con las Redes Juveniles 3) Políticas Públicas y Emprendedurismo, desarrollado con las Población Indígena 4) Políticas Públicas y Desafíos para el Desarrollo Territorial
Sub Total Componente 3					76%	313,500.00	124,973.36	40	

NO. DE ACTIVIDAD	Componente / Actividad	Unidad de medida	Físico			Financiero			Observación
			Programado	Ejecutado	% de ejecución	Programado (US\$)	Ejecutado (US\$)	% de ejecución	
	Unidad de Gestión del Programa								
4.1	Transferencia de fondos para financiar acciones afirmativas para mujeres y población indígena	Acciones afirmativas implementadas	20	26	100	135,114	181,904	100	Implementación de 26 acciones afirmativas en igual número de organizaciones, para mujeres y jóvenes, con una inversión de US\$129,530.00
4.2	Asesorar a la población objetivo en inclusión y género.	Informes de Asesoría	24	24	100	51,264	38,162	74	
4.3	Apoyo a eventos de dignificación de la mujer y juventud rural	Evento	5	5	100	5,000	3,830	77	Eventos realizados 1. Día Nacional e Internacional de la Mujer 2. Importancia de las políticas públicas en el sector de mujeres con liderazgo 3. Día de la mujer rural 4. Día de la No violencia contra la mujer
4.4	Elaboración de PFO a organizaciones atendidas por el Programa	Documentos	10	23	100	10,000	17,000	100	Se formularon 23 planes de Fortalecimiento Organizacional y Empresarial (PFO) a organizaciones, con una inversión de US\$23,000.00
4.5	Elaboración de PFO a organizaciones con PNO atendidas por el Programa.	Documentos	30	31	100	30,000	35,000	100	Formulación de 31 planes de fortalecimiento (PFO) a organizaciones atendidas por el Programa con planes de negocios con una inversión de US\$31,000.00
4.6	Transferencia de fondos para la Implementación de PFO en organizaciones rurales atendidas por el Programa	PFO Implementados	10	22	100	30,000	60,000	100	Transferencia financiera por un valor de US\$69,000.00 a 23 organizaciones con una inversión para la Implementación de PFO
4.7	Transferencia de fondos para la Implementación de PFO en organizaciones rurales con PNO atendidas por el Programa	PFO Implementados	30	27	90	90,000	78,000	87	Transferencia financiera por un valor de US\$93,000.00 a 31 organizaciones con una inversión para la Implementación de PFO
4.8	Consultoría para la elaboración de manual de capacitaciones en género.	Manual aprobado	1	1	100	5,000	5,000	100	Manual elaborado con el objetivo de que los líderes y lideresas tengan las herramientas básicas para impartir las capacitaciones en sus organizaciones.
4.9	Capacitación a técnicos/as y organizaciones sobre sensibilización en género.	Informes	11	15	100	5,500	11,227	100	Realización de jornadas sobre los módulos de género del ABC de igualdad sustantiva con 25 técnicos y técnicas en coordinación con ISDEMU
4.10	Organización, capacitación y seguimiento a grupos de ahorro comunitario.	Informe	5	5	100	6,000	4,000	67	Organización y capacitación de 29 grupos de ahorro y prestamos comunitarios (497 mujeres y 248 jóvenes) con un total de ahorros de US\$18,309.00.

NO. DE ACTIVIDAD	Componente / Actividad	Unidad de medida	Físico			Financiero			Observación
			Programado	Ejecutado	% de ejecución	Programado (US\$)	Ejecutado (US\$)	% de ejecución	
4.11	Consultoría para el fortalecimiento de las Redes Juveniles.	Informe	5	5	100	10,000	9,063	91	Se realizó la identificación, organización y capacitación de las 4 redes juveniles con la participación de 96 jóvenes (44 hombres y 52 mujeres)
4.12	Apoyo a la legalización de organizaciones.	organizaciones	10	35	100	500	1,040	100	Apoyo a organizaciones en los procesos de legalización, actualización de credenciales, actualización de membresía gestión de su personería jurídica, entre otros
4.13	Consultoría para el fortalecimiento a la Mesa de Mujeres Rurales de Oriente.	Informe	6	6	100	10,464	10,000	96	Como parte del fortalecimiento, se realizó la formulación del plan estratégico y plan de formación con la participación de 25 mujeres de los cuatro departamentos
Sub Total Inclusión y Género					99%	388,842.00	454,225.87	100	
4.14	Realización de ejercicios de Rendición de cuentas en organizaciones rurales beneficiarias de servicios del Programa.	Evento de rendición de cuentas	8	8	100	16,000	4,398	27	Ejercicios de rendición de cuentas realizados en las organizaciones: 1) Sociedad Cooperativa De Viveristas Productores Transformadores Y Comercializadores De Productos Del Café De R. L De C. V (SOCOCAFE) 2) Asociación Cooperativa de Producción Agropecuaria Nuevo Modelo de Esperanza de R.L.(ACPANME) 3) Asociación Cooperativa de Producción Agropecuaria Mazatepeque de R.L (ACOPAM) 4) La Asociación Cooperativa De Producción Agropecuaria "Los Manunes" De RL (ACPALMA) 5) Asociación Cooperativa de Producción Agropecuaria Chilanguera de RL 6) Asociación Agropecuaria Santa Rosa de Lima de RL (AGASAL) 7) Asociación Cooperativa De Producción Agropecuaria Los Laureles Arriba De RL (ACPALA) 8) Asociación Cooperativa de Producción Agroecológica de Morazán (ACOPROAM)
4.15	Realización de ejercicios de Intercambio de experiencias entre organizaciones rurales beneficiarias de servicios del Programa.	Eventos de Intercambio de experiencias	4	4	100	14,000	4,315	31	Ejecución de cuatro ejercicios de Intercambio de experiencias en las organizaciones 1) APAOSIETE (hortalizas) 2) ACPANME (frutas) 3) AEPANM (hortalizas) 4) Cooperativa Los Fonchanos (lácteos)
4.16	Ejercicio de autoevaluación del Programa	Evento	1	1	100	5,000	2,266	45	

NO. DE ACTIVIDAD	Componente / Actividad	Unidad de medida	Físico			Financiero			Observación
			Programado	Ejecutado	% de ejecución	Programado (US\$)	Ejecutado (US\$)	% de ejecución	
4.17	Consultoría de apoyo al seguimiento y evaluación de campo del Programa.	Informe	12	12	100	25,872	20,075	78	
	Sub Total Planificación, seguimiento, Evaluación y Gestión del Conocimiento.				100%	60,872.00	31,054.28	51	
4.18	Acciones de promoción de campo e institucional del Programa en la zona oriental	Evento/reunión	4	4	100	10,000	11,749	100	
4.19	Asesorar organizaciones en la administración financiera de los recursos de coinversión transferidos	Informe	24	22	92	49,096	42,026	86	
4.20	Coordinar la gestión técnica, administrativa y financiera del Programa. (COSTOS OPERATIVOS DEL PROGRAMA Y REMUNERACIONES)	Informe	12	12	100	1,114,011	1,106,510	99	
	Sub total Gestión				97%	1,173,107.00	1,160,285.28	99	
	TOTAL, PROGRAMA				87%	4,520,000.00	3,037,762.12	67	

ANEXO II. AVANCE EN CUMPLIMIENTO DE INDICADORES DEL MARCO LÓGICO

National Programme of Rural Economic Transformation for Living Well - Rural Adelante

Marco lógico

Jerarquía de los resultados	Indicadores				Fuente de verificación			Supuestos	Año 1 (2019)			Año 2 (2020)			Año 3 (2021)				
	Nombre	Línea de base	Medio término	Meta final	Fuente	Frecuencia	Responsabilidad		Meta anual	Resultado anual	Resultado acumulado	Meta anual	Resultado anual	Resultado acumulado	Meta anual	Resultado anual	Resultado acumulado		
Alcance	1.b Estimación correspondiente del número total de miembros del hogar				Sistema de M&E	Anual	UGP												
	Miembros de los hogares - Número de personas			33200					0	0	0	5,880	9,116	9,116	6,052	6,848	15,964		
	1.a Número correspondiente de hogares beneficiarios a los que se ha prestado apoyo				Sistema de M&E	Anual	UGP												
	Hogares encabezados por mujeres - Hogares			3320					0	0	0	588	1,286	1,286	605	913	2,199		
	Hogares no encabezados por mujeres - Hogares			4980					0	0	0	882	993	993	908	799	1,792		
	Hogares - Hogares			8300	0	0	0		1,470	2,279	2,279	1,513	1,712	3,991					
	1 Número de personas que reciben los servicios promovidos o apoyados por el proyecto				Sistema de M&E	Anual	UGP												
	Hombres - Hombres			4980					0	0	0	882	993	993	908	799	1,792		
	Mujeres - Mujeres			3320					0	0	0	588	1,286	1,286	605	913	2,199		

	Jóvenes - Jóvenes			1660					0	0	0	294	244	244	302	263	507
	Población indígena - Población indígena			415					0	0	0	73	49	49	75	244	293
	Número total de personas que reciben servicios - Número de personas			8300					0	0	0	1,470	2,279	2,279	1,513	1,712	3,991
Meta Contribuir a reducir la pobreza rural en la Región Oriental de El Salvador	Hogares que reportan una reducción del nivel de pobreza (3% en pobreza extrema)				Línea base, - Informes de pobreza - Evaluaciones RIMS - Evaluación final del Proyecto	Año 5 del proyecto	MAG	Los objetivos, metas y acciones prioritizadas por el Gobierno en las políticas nacionales se mantienen									
	Households - Porcentaje (%)								0	0	0	0	0	0	0	59.22%	59.22%
	Los hogares, en promedio, incrementan los activos en un 10%, respecto a la línea base				Línea base, - Informes de pobreza - Evaluaciones RIMS - Evaluación final del Proyecto	Año 5 del proyecto	MAG									6 electrodomésticos.	6 electrodomésticos.
	Households - Porcentaje (%)								0	0	0	0	0	0	0	9 maq. y herramientas.	9 maq. y herramientas.
	Reducción en la desnutrición infantil				Línea base, - Informes de pobreza - Evaluaciones RIMS - Evaluación final del Proyecto	Año 5 del proyecto	MAG										
	Niños que redujeron su nivel de desnutrición - Porcentaje (%)								0	0	0	0	0	0	0	6%	6%
Objetivo de desarrollo Incrementar de forma sostenible los ingresos de familias rurales en condición de pobreza en los Departamentos de San Miguel, Usulután, La Unión y Morazán y facilitar su adaptación al cambio climático	Familias con PN incrementan los ingresos				Línea de base sobre ingresos - Estudios evaluativos de ingresos	Año 3 y Año 5 del proyecto	MAG	El compromiso político con el sector productivo agrícola mantiene su importancia como eje dinamizador de bienestar económico y social.									
	Households - Número			5900					0	0	0	0	0	0	0	0	0
	Miembros de hogares de pequeños agricultores a los que se ha ayudado a hacer frente a los efectos del cambio climático					Año 3 y Año 5 del proyecto	MAG										

	Mujeres - Mujeres			8000					Los fenómenos naturales y climáticos en la región Oriental se dan con poca frecuencia y baja magnitud. La criminalidad y violencia en el país y la región se mantiene en niveles controlados.											
	Hombres - Hombres			12000																
	Miembros de los hogares - Número de personas			20000						0	0	0	5,880	4,300	4,300	3,360	2,548	6,848		
	Personas que participan en actividades de gestión de los recursos naturales y gestión del riesgo climático					Año 3 y Año 5 del proyecto	MAG													
	Hombres - Hombres			3000						0	0									
	Total - Número de personas			5000						0	0	0	1,470	1,075	1,075	840	637	1,712		
	Mujeres - Mujeres			2000						0	0									
Efecto directo C1: Instituciones públicas (MAG, CENTA, ENA, MARN) cuentan con mayor capacidad para transferir tecnologías de adaptación al cambio climático (ACC), asociado a las cadenas de valor	Instituciones participantes han mejorado sus capacidades para transferir tecnologías con ACC, respecto a la línea base				Línea de base Evaluaciones sobre capacidades institucionales	Anual	MAG													
	Instituciones - Porcentaje (%)		0	100						0	0	0	0	0	0	0	0	0	0	0
	Productores utilizan información climática para la toma de decisiones				Evaluación final; Informes de seguimiento	Anualmente; año 5 del Proyecto	MAG													
	Productores - Número de personas		0	5000						0	0	0	0	0	0	1000	400	400		
Producto																				
Efecto directo C1: Las organizaciones y los actores públicos y privados regionales desarrollan planes de gestión de riesgos climáticos	Planes de gestión de riesgo climático en funcionamiento				Evaluación final; Informes de seguimiento	Anualmente; año 5 del Proyecto	MAG													
	Planes - Porcentaje (%)		0	60						0	0	0	0	0	0	0	0	0	0	0
Efecto directo C1: Personas (jóvenes, adultas) preparadas para el empleo en cadenas de valor con ACC	Personas formadas cuentan con empleo/autoempleo (25% en organizaciones apoyadas)				Registros de empleo de las organizaciones; Evaluación sobre empleo	Año 3 y año 5 del proyecto	MAG													
	Personas - Porcentaje (%)		40	40						0	0	0	0	0	0	0	0	0	0	0

	Personas empleadas en organizaciones apoyadas - Porcentaje (%)	10		10				de migración y remesas	0	0	0	0	0	0	0	0	0	0				
Efecto directo C2: Actores regionales coordinan estrategias para el desarrollo de las cadenas de valor	Propuestas para mejorar el desempeño de las cadenas en la región implementadas (según estrategias)				Documentos de alianzas establecidas; evaluación final	Año 3 y año 5 del proyecto	MAG															
	Propuestas - Número	0		5					0	0	0	0	0	0	0	0	0	0				
	Representantes de organizaciones con capacidades mejoradas para la participación activa en las mesas de las cadenas, respecto a la línea base				Documentos de alianzas establecidas; evaluación final	Año 3 y año 5 del proyecto	MAG															
	Representantes de organizaciones - Porcentaje (%)	0		100					0	0	0	0	0	0	0	0	0	0				
Efecto directo C2: Organizaciones cuentan con condiciones para la planificación de negocios	Organizaciones con condiciones mejoradas para la planificación de negocios				Estudio evaluativo; registro de organizaciones/personas con crédito; Informes de capacitación; Ofertas de servicios de IF	Año 3	MAG	Factores (externos) económicos que afecten la producción y la productividad agrícola, y/o que desaceleren la economía se mantienen estables														
	Organizaciones - Porcentaje (%)	0		100								0	0	0	0	0	0	0	0	0	0	0
	Organizaciones juveniles - Porcentaje (%)			20								0	0	0	0	0	0	0	0	0	0	0
	Organizaciones de mujeres - Porcentaje (%)			40								0	0	0	0	0	0	0	0	0	0	0
	Participación indígenas - Porcentaje (%)			5								0	0	0	0	0	0	0	0	0	0	0
	Organizaciones con habilidades para la identificación y gestión de riesgos ambientales y climáticos				Estudio evaluativo; registro de organizaciones/personas con crédito; Informes de capacitación; Ofertas de servicios de IF	Años, 2,3,4 y 5	MAG															
	Organizaciones - Porcentaje (%)	0		100								0	0	0	0	0	0	0	0	0	0	0

	Productores han adoptado tecnologías de adaptación al cambio climático			Estudio evaluativo; registro de organizaciones/personas con crédito; Informes de capacitación; Ofertas de servicios de IF	Anualmente	MAG													
	Productores - Número	0	5000				0	0	0	1,470	1,075	1,075	840	637	1,712				
	Organizaciones (tipos A, B) con acceso a servicios financieros g/			Estudio evaluativo; registro de organizaciones/personas con crédito; Informes de capacitación; Ofertas de servicios de IF	Anualmente	MAG													
	Productores - Porcentaje (%)	0	50				0	0	0	0	0	0	0	0	0				
	Institución financiera (IF) con oferta de servicios adecuada, según el grupo objetivo, en implementación			Estudio evaluativo; registro de organizaciones/personas con crédito; Informes de capacitación; Ofertas de servicios de IF	Año 5	MAG													
	Institución - Número	0	1				0	0	0	0	0	0	0	0	0				
Efecto directo C2: Organizaciones acceden mercados de forma competitiva y sostenible	Organizaciones con acceso a mercados mejorado			Línea de base; Evaluación final; Informes de infraestructura	Año 3 y Año 5	MAG													
	Organizaciones - Porcentaje (%)	0	60				0	0	0	0	0	0	0	0	0				
	Organizaciones reportan mejora en la calidad de los productos			Línea de base; Evaluación final; Informes de infraestructura	Año 5 del Proyecto	MAG													
	Organizaciones - Porcentaje (%)	0	80				0	0	0	0	0	0	0	0	0				
	Organizaciones agregan valor a sus productos (prácticas BPM, procesamiento básico)			Línea de base; Evaluación final; Informes de infraestructura	Anualmente	MAG													
	Organizaciones - Porcentaje (%)	0	40				0	0	0	0	0	0	0	0	0				
	Locales de almacenamiento, comercialización y transformación en funcionamiento			Línea de base; Evaluación final; Informes de infraestructura	Anualmente	MAG													
Locales - Porcentaje (%)	0	70				0	0	0	0	0	0	0	0	0					

Efecto directo C3: Las organizaciones y los actores públicos y privados fortalecen el diálogo de políticas públicas en torno a las cadenas de valor	Personas representantes de organizaciones (50% mujeres) públicas cuentan con capacidades mejoradas para el diálogo de políticas públicas, respecto a la línea base			Estudios evaluativos; informes de seguimiento	Año 3 y Año 5 del proyecto	MAG	Existe una coordinación favorable por parte del gobierno para el desarrollo de las políticas a nivel nacional y regional										
	Personas - Número	0	500					0	0	0	0	0	0	0	0	0	0
	Mujeres - Porcentaje (%)		50					0	0	0	0	0	0	0	0	0	0
	Funcionarios de instituciones públicas cuentan con capacidades mejoradas para el diálogo de políticas públicas, respecto a la línea base			Estudios evaluativos; informes de seguimiento	Año 3 y Año 5 del proyecto	MAG											
	Funcionarios - Número		50					0	0	0	0	0	0	0	0	0	0
	Instituciones del sector público participantes con capacidades mejoradas para el diálogo de política sobre cadenas de valor			Estudios evaluativos; informes de seguimiento	Anualmente	MAG											
Instituciones - Porcentaje (%)	0	100				0	0	0	0	0	0	0	0	0	0		
Propuestas de remoción de barreras regulatorias identificadas por las mesas insertadas en el diálogo de políticas nacionales			Estudios evaluativos; informes de seguimiento	Anualmente	MAG												
Propuestas regulatorias - Porcentaje (%)	0	100				0	0	0	0	0	0	0	0	0	0		
Efecto directo C3: El sector público (MAG, MARN, INJUVE, Municipalidades) fortalecido en la aplicación de políticas públicas para el desarrollo rural y cambio climático	Fomento de instrumentos de políticas ambientales y de ACC favorables a la población rural pobre			Informes de seguimiento Documentos de instrumentos elaborados	Anualmente/ Año 3 y Año 5 del proyecto	MAG											
	Promoción de instrumentos - Número	0	0	1			0	0	0	0	0	0	0	0	0		
	MAG/OPPS, INJUVE y municipalidades con capacidades fortalecidas en implementación de políticas públicas para el sector rural			Informes de seguimiento Documentos de instrumentos elaborados	"Anualmente Año 3 y Año 5 del proyecto "	MAG											

	MAG/OPPS, INJUVE y municipalidades - Número			5					0	0	0	0	0	0	0	0	0	0
	Política 3 Leyes, reglamentos, políticas o estrategias existentes o nuevas propuestas a los encargados de formular las políticas para su aprobación, ratificación o modificación				Informes de seguimiento Documentos de instrumentos elaborados	Anualmente/ Año 3 y Año 5 del proyecto	MAG											
	Número - Número			3					0	0	0	0	0	0	0	0	0	0
Efecto directo C3: La juventud, mujeres e indígenas del área rural fortalecen sus capacidades para participar en el diálogo de políticas públicas	Representantes de las organizaciones cuentan con capacidades mejoradas para el diálogo de políticas.				Línea base; evaluación final		MAG											
	Representantes - Número	0		120					0	0	0	0	0	0	0	0	0	0
Producto	Procesos internacionales o nacionales de diálogo sobre cuestiones climáticas a los que se brindó apoyo																	
	Diálogos - Número	0	1	2					0	0	0	0	0	0	0	0	0	0

ANEXO III. ORGANIZACIONES REGISTRADAS EN PROGRAMA CON FICHA PREINSCRIPCIÓN

No	CODIGO	ORGANIZACION	ABREVIATURA	DEPARTAMENTO	MUNICIPIO	CADENA DE VALOR
1	MO-03-21-53	Asociación de Desarrollo Comunal "ADESCO UMA"		MORAZAN	CACAOPERA	nd
2	MO-03-21-54	Asociación de Desarrollo Comunal "Sol Naciente"		MORAZAN	CACAOPERA	ARTESANIA
3	MO-03-21-55	Asociación de Desarrollo Comunal "Progreso y Desarrollo"	ADESCOPYD	MORAZAN	CACAOPERA	ARTESANIA
4	MO-03-21-56	ADESCOPALGUI	ADESCOPALGUI	MORAZAN	CACAOPERA	ND
5	MO-03-21-57	Asociación de Desarrollo Comunal ADESCO-CEC	ADESCO-CEC	MORAZAN	CACAOPERA	ARTESANIA
6	MO-03-21-58	Asociación de Desarrollo Comunal Nueva Esperanza Por La Paz	ADESCONEPP	MORAZAN	CACAOPERA	nd
7	MO-03-21-59	Asociación de desarrollo Comunal La Paz en El Salvador	ADESCOLPES	MORAZAN	CACAOPERA	nd
8	MO-03-21-60	Asociación de desarrollo Comunal Amaneciendo con Prosperidad	ADESCOAP	MORAZAN	CACAOPERA	ARTESANIA
9	MO-03-21-61	asociación de desarrollo comunal Jesús en El Salvador	ADESCOJES	MORAZAN	CACAOPERA	ARTESANIA
10	MO-03-21-62	los emplumados y los negritos		MORAZAN	CACAOPERA	nd
11	MO-03-21-63	Asociación de Desarrollo Comunal Estrella de Oriente caserío el Copante		MORAZAN	CACAOPERA	ARTESANIA
12	MO-03-21-64	Asociación de Desarrollo Comunal Estrella de Oriente caserío Colon		MORAZAN	CACAOPERA	AVICOLA
13	MO-03-21-65	Asociación de Desarrollo Comunal El Matapalo		MORAZAN	CACAOPERA	AVICOLA
14	MO-03-21-66	Asociación de Desarrollo Comunal del Barrio San José		MORAZAN	CACAOPERA	nd
15	MO-03-21-67	Asociación de Desarrollo Comunal Campesinos en Acción 16 de mayo dos mil		MORAZAN	CACAOPERA	ARTESANIA
16	MO-03-21-68	Asociación de Desarrollo Comunal Caserío la Guara		MORAZAN	CACAOPERA	ARTESANIA
17	MO-03-21-69	Asociación de Desarrollo Comunal Buenos Aires		MORAZAN	CACAOPERA	AVICOLA
18	MO-03-21-70	Asociación de Desarrollo Comunal AMOR y PAZ		MORAZAN	CACAOPERA	HORTICOLA
19	MO-03-21-71	Asociación de Desarrollo Comunal Nueva Esperanza Guachipilín	ADESCONEG	MORAZAN	CACAOPERA	ARTESANIA
20	MO-03-21-72	Asociación de Desarrollo Comunal Nueva Cooperación dos mil		MORAZAN	CACAOPERA	nd
21	MO-03-21-73	Asociación de Desarrollo Comunal Flor de Amarilla	ADESCOFM	MORAZAN	CACAOPERA	nd
22	MO-03-21-74	Asociación Ecológica de agricultores y Agricultoras indígenas KAKAWIRA		MORAZAN	CACAOPERA	ARTESANIA
23	MO-03-21-75	Asociación de Desarrollo Comunal ADESCO BAR	ADESCO BAR	MORAZAN	CACAOPERA	nd
24	MO-03-21-76	Asociación de Desarrollo Comunal Campesino de Oriente	ADESCO CAO	MORAZAN	CACAOPERA	ARTESANIA
25	MO-03-21-77	Asociación de Desarrollo Comunal Unidad y Progreso	ADESCOUP	MORAZAN	CACAOPERA	ARTESANIA
26	MO-03-21-78	Asociación de Desarrollo Comunal Fe y Esperanza	ADESCOFE	MORAZAN	CACAOPERA	ARTESANIA
27	MO-03-21-79	Asociación de Desarrollo Comunal Progreso y Libertad		MORAZAN	CACAOPERA	ARTESANIA
28	MO-03-21-80	Asociación de Desarrollo Comunal Unidos por el Progreso		MORAZAN	CACAOPERA	AVICOLA
29	MO-03-21-81	Asociación de Desarrollo Comunal Cerro el Gallinero	ADESCO SEG	MORAZAN	CACAOPERA	nd
30	MO-03-21-82	Asociación de Desarrollo Comunal Amor y Paz		MORAZAN	CACAOPERA	AVICOLA
31	MO-03-21-83	Asociación de Desarrollo Comunal EL PALMAR		MORAZAN	CACAOPERA	ARTESANIA
32	MO-03-21-84	Asociación de Desarrollo Comunal EL CALISGUATE		MORAZAN	CACAOPERA	ARTESANIA
33	MO-03-21-85	Asociación Cooperativa de Producción Agropecuaria Apicultores de KAKAWIRA de R. L	ACOPAKA de RL	MORAZAN	CACAOPERA	APICOLA

No	CODIGO	ORGANIZACION	ABREVIATURA	DEPARTAMENTO	MUNICIPIO	CADENA DE VALOR
34	LU-14-21-35	Asociación Cooperativa de Producción Agropecuaria Campesinos Unidos 2014 de RL	ACOPACU de R. L	LA UNION	SAN ALEJO	HORTICOLA
35	LU-11-21-36	Asociación de Desarrollo Comunal Obra de Dios	ADESCOD	LA UNION	NUEVA ESPARTA	ND
36	US-12-21-27	Asociación para el Desarrollo Integral de las Mujeres de Mercedes Umaña	ADIMMU	USULUTAN	MERCEDES UMAÑA	AVICOLA
37	LU-11-21-37	Asociación de Desarrollo Comunal La Esperanza	ADESCOLE	LA UNION	NUEVA ESPARTA	AVICOLA
38	SM-01-21-37	UDP EL NIÑO		SAN MIGUEL	SAN MIGUEL	APICOLA
39	MO-03-21-86	Asociación Cooperativa de Ahorro, Crédito, Comercialización y Producción Agropecuaria Mujeres Con Esperanza	ACREMUES	MORAZAN	CACAOPERA	ARTESANIA
40	MO-03-21-87	Asociación de Desarrollo Comunal Nuevo Despertar	ADESCONUDE	MORAZAN	CACAOPERA	ND
41	US-10-21-28	Sociedad Cooperativa de Caficultores Jucuapenses de R. L		USULUTAN	JUCUAPA	HORTICOLA
42	SM-07-21-38	Asociación Cooperativa San José Gualoso de R. L		SAN MIGUEL	CHIRILAGUA	HORTICOLA
43	SM-07-21-39	Asociación de Desarrollo Comunal El CARAO	ADELCA	SAN MIGUEL	CHIRILAGUA	ND
44	SM-07-21-40	Grupo de Mujeres Emprendedoras de San José Gualoso		SAN MIGUEL	CHIRILAGUA	ND
45	SM-08-21-41	Asociación Cooperativa de Producción Agropecuaria Las Gemelitas		SAN MIGUEL	EL TRANSITO	HORTICOLA
46	SM-08-21-42	Asociación Cooperativa de Producción Agropecuaria El Marín de R. L		SAN MIGUEL	EL TRANSITO	GRANOS BASICOS
47	MO-03-21-88	Comité de Desarrollo del Municipio de Cacaopera	CODEM	MORAZAN	CACAOPERA	ARTESANIA
48	SM-07-21-43	Asociación de Desarrollo Comunal Nuevo Amanecer	ADESCONA	SAN MIGUEL	CHIRILAGUA	ND
49	MO-03-21-89	Sembrando Esperanza		MORAZAN	CACAOPERA	ARTESANIA
50	US-03-21-29	Asociación Cooperativa de Producción Agropecuaria 6 de abril de R. L		USULUTAN	BERLIN	GRANOS BASICOS
51	SM-07-21-44	Asociación de Producción Agropecuaria La Esperanza de Gualoso de R.L	ACOPALEG de R. L	SAN MIGUEL	CHIRILAGUA	ND
52	SM-08-21-45	Asociación Cooperativa de Producción Agropecuaria y Pesquera y Servicios Múltiples El Jocotal de R. L	EL JOCOTAL DE RL	SAN MIGUEL	EL TRANSITO	ACUICOLA
53	SM-08-21-46	Asociación Cooperativa de Producción Agropecuaria Ayúdame a Vivir de R. L		SAN MIGUEL	EL TRANSITO	LACTEOS
54	US-13-21-30	Asociación Cooperativa de Producción Agropecuaria Barrio San Pedro		USULUTAN	NUEVA GRANADA	HORTICOLA
55	SM-07-21-47	Asociación de Desarrollo Comunal Camino hacia el Desarrollo		SAN MIGUEL	CHIRILAGUA	ND
56	SM-01-21-48	Asociación Cooperativa de Producción Agropecuaria Los Giloteros	ACOPALO de R. L	SAN MIGUEL	SAN MIGUEL	HORTICOLA
57	US-18-21-31	Asociación Cooperativa de Producción Agropecuaria y Pesquera "Las doce Playas de R.L"		USULUTAN	SAN DIONISIO	ACUICOLA
58	SM-07-21-49	Asociación Cooperativa de Producción Agropecuaria e Industrial "Sueño Guadalupano de R.L "	ACOPAIS de R. L	SAN MIGUEL	CHIRILAGUA	ACUICOLA
59	SM-07-21-50	Asociación de Desarrollo Comunal "SAN ROMAN"		SAN MIGUEL	CHIRILAGUA	ND
60	LU-12-21-38	Asociación de Desarrollo Comunal "CANTON SAN FELIPE"		LA UNION	PASAQUINA	ND
61	LU-12-21-39	Asociación de Desarrollo Comunal de Comunidad "LAS PEÑITAS"		LA UNION	PASAQUINA	ND
62	LU-12-21-40	Asociación de Desarrollo Comunal de AGUA AGRIA	ADESCOAA	LA UNION	PASAQUINA	ND
63	SM-01-21-51	Asociación de Desarrollo Comunal "FE Y ESPERANZA" San Juan Bosco		SAN MIGUEL	SAN MIGUEL	HORTICOLA

No	CODIGO	ORGANIZACION	ABREVIATURA	DEPARTAMENTO	MUNICIPIO	CADENA DE VALOR
64	SM-03-21-52	Aprovisionamiento, Producción Agrícola y Comercialización Cerro de las Huertas de Cacao		SAN MIGUEL	CIUDAD BARRIOS	HORTICOLA
65	SM-19-21-53	Asociación Cooperativa de Producción Agropecuaria Veterano Histórico de Sesori de R. L		SAN MIGUEL	SESORI	LACTEOS
66	SM-18-21-54	Asociación de Mujeres para el Desarrollo Comunitario para un mejor mañana		SAN MIGUEL	SAN RAFAEL ORIENTE	AVICOLA
67	US-03-21-32	Mujeres Emprendedoras Berlín		USULUTAN	BERLIN	HORTICOLA
68	SM-01-21-55	Asociación de Desarrollo Comunal Nuevo Amanecer Cantón Las Delicias		SAN MIGUEL	SAN MIGUEL	GRANOS BASICOS
69	LU-05-21-41	Grupo Gestor del Caserío El Palmo		LA UNION	CONCHAGUA	AVICOLA
70	LU-12-21-42	Asociación de Desarrollo Comunal de Barrancones		LA UNION	PASAQUINA	ND
71	LU-12-21-43	Asociación de Desarrollo Comunal de Piedras Blancas	ADESCOPB	LA UNION	PASAQUINA	ND
72	SM-14-21-56	Asociación de Desarrollo Comunal La Honda	ADESHONDA	SAN MIGUEL	SAN ANTONIO	ND
73	SM-07-21-57	Asociación de Desarrollo Comunal Para Mejorar		SAN MIGUEL	CHIRILAGUA	ND
74	SM-09-21-58	Asociación Cooperativa Agropecuaria Nueva Palestina de R. L		SAN MIGUEL	LOLOTIQUE	APICOLA
75	US-09-21-33	Asociación Cooperativa de Producción Agropecuaria La Maroma de R. L		USULUTAN	JIQUILISCO	FRUTICOLA
76	MO-06-21-90	Asociación de Desarrollo Comunal Buena Vista	ADESCOBV	MORAZAN	DELICIAS DE CONCEPCION	HORTICOLA
77	US-09-21-34	Asociación Cooperativa de Producción Agropecuaria y Pesquera y Acuicola "Bosque de Galería de R.L."	ACOPABOGA de R. L	USULUTAN	JIQUILISCO	ACUICOLA
78	SM-09-21-59	Asociación Cooperativa de Producción Agropecuaria Los Tres Indios		SAN MIGUEL	LOLOTIQUE	HORTICOLA
79	SM-15-21-60	Asociación Cooperativa de Producción Agropecuaria San Gerardo de R. L	ACOPAGSAGE de R. L	SAN MIGUEL	SAN GERARDO	LACTEOS
80	SM-18-21-61	Mujeres Guerreras de Rodeo Pedron		SAN MIGUEL	SAN RAFAEL ORIENTE	ND
81	SM-01-21-62	Mujeres Hortaliceras del Consuelo		SAN MIGUEL	SAN MIGUEL	ND
82	US-02-21-35	Asociación Agroambiental de la Zona Baja del Municipio de Alegría		USULUTAN	ALEGRIA	HORTICOLA
83	LU-06-21-44	Asociación de Desarrollo Comunal Renacer de Nuevo	ADESCOREN	LA UNION	EL CARMEN	GRANOS BASICOS
84	MO-03-21-91	Asociación de Desarrollo Comunal Las Golondrinas	ADESCOLG	MORAZAN	CACAOPERA	ARTESANIA
85	MO-03-21-92	Asociación de Desarrollo Comunal ADESCOSNP	ADESCOSNP	MORAZAN	CACAOPERA	AVICOLA
86	US-09-21-36	Sociedad Cooperativa El Zompopero de R. L	SOC.COOP. El Zompopero de R.L. de C. V	USULUTAN	JIQUILISCO	ACUICOLA
87	US-09-21-37	Asociación Cooperativa de Producción Agropecuaria y Pesquera La Carranza de R. L	LA CARRANZA de R. L	USULUTAN	JIQUILISCO	ACUICOLA
88	US-09-21-38	Asociación Salvadoreña de Productores Agropecuarios de Usulután	ASPAU	USULUTAN	USULUTAN	LACTEOS
89	SM-01-21-63	Asociación de Mujeres Emprendedoras Por Futuro Mejor		SAN MIGUEL	SAN RAFAEL ORIENTE	ND
90	SM-13-21-64	Asociación Cooperativa de Producción Agropecuaria Castaño Productivo		SAN MIGUEL	QUELEPA	ND
91	SM-04-21-65	Asociación de Desarrollo Comunal Nueva Juventud		SAN MIGUEL	COMACARAN	ACUICOLA
92	US-09-21-39	Asociación Cooperativa de Producción Pesquera El Arrecife de R. L	ACOPPEA de R. L	USULUTAN	USULUTAN	ACUICOLA

No	CODIGO	ORGANIZACION	ABREVIATURA	DEPARTAMENTO	MUNICIPIO	CADENA DE VALOR
93	LU-05-21-45	Tilapias Premium Quality		LA UNION	CONCHAGUA	ACUICOLA
94	MO-13-21-93	Asociación Cooperativa de Producción Agropecuaria San Juan Arriba de R. L	ACOPASAJUA de R. L	MORAZAN	JOCORO	HORTICOLA
95	LU-12-21-46	Asociación de Desarrollo Comunitario de Comunidad Valle Afuera		LA UNION	PASAQUINA	ND
96	LU-05-21-47	Empresa Tilapia Fresh FISH		LA UNION	CONCHAGUA	ACUICOLA
97	MO-17-21-94	Iglesia Evangélica Buenas nuevas de Salvación		MORAZAN	PERQUIN	ACUICOLA
98	MO-17-21-95	Asociación de Desarrollo Comunitario Nuevas Generaciones		MORAZAN	PERQUIN	ACUICOLA
99	MO-19-21-96	Asociación de Desarrollo Comunitario Castillo Integral		MORAZAN	SAN FERNADO	ACUICOLA
100	MO-15-21-97	Asociación de Desarrollo Comunitario Amigos de Jesús		MORAZAN	MEANGUERA	ACUICOLA
101	MO-24-21-98	Asociación de Desarrollo Comunitario Nueva Esperanza Torola		MORAZAN	TOROLA	ACUICOLA
102	SM-05-21-66	Asociación de Desarrollo Comunitario Una Luz en Tu Senda		SAN MIGUEL	CHAPELTIQUE	AVICOLA
103	SM-12-21-67	Asociación comunal de Desarrollo intersectorial de Salud		SAN MIGUEL	NUEVO EDEN DE SAN JUAN	ND
104	SM-01-21-68	Grupo Gestor de la mesa de mujeres		SAN MIGUEL	SAN MIGUEL	GRANOS BASICOS
105	MO-24-21-99	Asociación Cooperativa de Producción Agropecuaria Sara Yanet de R. L	ACOPASY de R. L	MORAZAN	TOROLA	GRANOS BASICOS
106	SM-02-21-69	Asociación de Desarrollo Comunal La Orilla		SAN MIGUEL	CAROLINA	ND
107	SM-01-21-70	Asociación Cooperativa de Producción Agropecuaria EL OASIS de R. L		SAN MIGUEL	SAN MIGUEL	LACTEOS
108	US-08-21-40	Organización de mujeres por desarrollo Estanzuelas		USULUTAN	ESTANZUELAS	HORTICOLA
109	SM-01-21-71	Asociación de Desarrollo Comunal Unidos con Amor y Libertad		SAN MIGUEL	SAN MIGUEL	ND
110	SM-03-21-72	Asociación Agropecuaria Ganaderos de San Cristóbal de R. L	AGROSANC de R. L	SAN MIGUEL	CIUDAD BARRIOS	LACTEOS
111	LU-11-21-48	Cooperativa de Huerto Sano de R. L		LA UNION	NUEVA ESPARTA	GRANOS BASICOS
112	MO-21-21-100	Asociación Cooperativa de Comercialización Aprovechamiento Producción Agropecuaria La Vaquita Moreña de R. L		MORAZAN	SAN SIMON	LACTEOS
113	MO-24-21-101	Asociación Cooperativa de Producción Agropecuaria Y Servicios Múltiples Nuevo Torola de R. L	Nuevo Torola de R. L	MORAZAN	TOROLA	GRANOS BASICOS
114	US-09-21-41	El Estanque		USULUTAN	JIQUILISCO	ACUICOLA
115	MO-21-21-102	Grupo de Mujeres San Simón		MORAZAN	SAN SIMON	ARTESANIA
116	US-03-21-42	Cooperativa Nueva Esperanza		USULUTAN	BERLIN	nd
117	US-01-21-43	Asociación Cooperativa de producción pesquera Huracán Marino de R. L		USULUTAN	USULUTAN	ACUICOLA
118	US-09-21-44	Asociación Cooperativa de Producción Agropecuaria San Hilario de R. L	ACOPASH DE R. L	USULUTAN	JIQUILISCO	ACUICOLA
119	MO-20-21-103	Grupo Gestor Productor San Isidro		MORAZAN	SAN ISIDRO	ND
120	MO-08-21-104	Apicultores de El Rosario		MORAZAN	EL ROSARIO	APICOLA
121	MO-17-21-106	Asociación Comunal de Mujeres de Morazán		MORAZAN	PERQUIN	VINOS
122	US-09-21-45	Asociación Cooperativa de Producción Agropecuaria Nancuchiname de R. L		USULUTAN	JIQUILISCO	FRUTICOLA
123	SM-03-21-76	Asociación de Desarrollo Comunal BOILLATH		SAN MIGUEL	CIUDAD BARRIOS	ND
124	SM-03-21-77	Asociación de Desarrollo Comunal CACAHUATIQUE		SAN MIGUEL	CIUDAD BARRIOS	ND
125	SM-03-21-78	Asociación de Desarrollo Comunal Cantón Guanacaste		SAN MIGUEL	CIUDAD BARRIOS	ND

No	CODIGO	ORGANIZACION	ABREVIATURA	DEPARTAMENTO	MUNICIPIO	CADENA DE VALOR
126	SM-03-21-79	Asociación de Desarrollo Comunal Caserío Cerro de Arena		SAN MIGUEL	CIUDAD BARRIOS	ND
127	SM-03-21-80	Asociación de Desarrollo Comunal Colonia de La Monroy		SAN MIGUEL	CIUDAD BARRIOS	ND
128	SM-03-21-81	Asociación de Desarrollo Comunal Colonia Gerardo Barrios		SAN MIGUEL	CIUDAD BARRIOS	ND
129	SM-03-21-82	Asociación de Desarrollo Comunal Colonia La Fuerza		SAN MIGUEL	CIUDAD BARRIOS	ND
130	SM-03-21-83	Asociación de Desarrollo Comunal MANANTIALES		SAN MIGUEL	CIUDAD BARRIOS	ND
131	SM-03-21-84	Asociación de Desarrollo Comunal Nuevo Amanecer		SAN MIGUEL	CIUDAD BARRIOS	ND
132	SM-03-21-85	ADESCONURE		SAN MIGUEL	CIUDAD BARRIOS	ND
133	SM-03-21-86	ADESCOPAL		SAN MIGUEL	CIUDAD BARRIOS	ND
134	LU-11-21-51	Asociación de Desarrollo Comunal Fe y Esperanza		LA UNION	NUEVA ESPARTA	ND
135	SM-08-21-87	Asociación Cooperativa de Producción Agropecuaria y Pesquera Laguna El Jocotal de R. L		SAN MIGUEL	EL TRANSITO	HORTICOLA
136	US-12-21-46	Asociación de Regantes Rio San Simón		USULUTAN	MERCEDES UMAÑA	FRUTICOLA
137	LU-05-21-78	Asociación de Desarrollo Comunal Colonia Nueva		LA UNION	CONCHAGUA	ND
138	LU-01-21-79	Asociación Cooperativa Jóvenes Visionarios de Golfo de Fonseca		LA UNION	LA UNION	ACUICOLA
139	MO-16-21-109	Asociación de Mujeres ASCOMUCHA		MORAZAN	OSICALA	AVICOLA
140	MO-09-21-110	ASOCPROAGUA		MORAZAN	GUALOCOCTI	HORTICOLA
141	MO-13-21-111	Asociación de Desarrollo Comunal LOS MENDOZA		MORAZAN	JOCORO	ND

ANEXO IV. ORGANIZACIONES REGISTRADAS EN PROGRAMA CON SOLICITUD PACC

No	CODIGO	ORGANIZACION	ABREVIATURA	DEPARTAMENTO	MUNICIPIO
1	MO-24-20-19	Asociación de Desarrollo Comunal PAZ y DESARROLLO	ADESCOPAZYD	MORAZAN	TOROLA
2	MO-25-21-105	Alcaldía Municipal de Yamabal	No tiene	MORAZAN	YAMABAL
3	LU-04-21-49	Asociación de Desarrollo Comunal Estrella de Oro	ADCEO	LA UNION	CONCEPCION DE ORIENTE
4	LU-04-21-50	Alcaldía Municipal de Concepción de Oriente	AMCO	LA UNION	CONCEPCION DE ORIENTE
5	SM-02-21-73	Alcaldía Municipal de Carolina	No tiene	SAN MIGUEL	CAROLINA
6	SM-14-21-74	Alcaldía Municipal de Villa San Antonio (del Mosco)	No tiene	SAN MIGUEL	SAN ANTONIO
7	MO-03-21-107	Asociación de Campesinos para el Desarrollo Humano	C.D.H	MORAZAN	CACAOPERA

No	CODIGO	ORGANIZACION	ABREVIATURA	DEPARTAMENTO	MUNICIPIO
8	SM-03-21-75	Red Compartida de Organizaciones Comunitarias Administradas de Sistemas de Agua, Manantiales de Ciudad Barrios	RECOSAMCIBA	SAN MIGUEL	CIUDAD BARRIOS
9		Fundación Salvadoreña para la Promoción social y el Desarrollo Económico	FUNSALPRODESE	SAN SALVADOR	SAN SALVADOR
10	MO-21-21-108	Alcaldía Municipal de San Simón	No tiene	MORAZAN	SAN SIMON
11	US-16-21-47	Alcaldía Municipal de San Agustín	No tiene	USULUTAN	SAN AGUSTÍN
12	LU-05-21-52	Alcaldía Municipal de Conchagua	No tiene	LA UNION	CONCHAGUA
13	US-07-21-48	Alcaldía Municipal de Ereguayquin	No tiene	USULUTAN	EREGUAYQUIN
14	US-14-21-49	Alcaldía Municipal de Ozatlan	No tiene	USULUTAN	OZATLAN
15	LU-12-21-53	Alcaldía Municipal de Pasaquina	No tiene	LA UNION	PASAQUINA

No	CODIGO	ORGANIZACION	ABREVIATURA	DEPARTAMENTO	MUNICIPIO
16	LU-18-21-54	Asociación de Desarrollo Comunal Luz en el Horizonte	ADESCONLUZ	LA UNION	YUCUAIQUIN
17	SM-20-21-88	Alcaldía Municipal de Uluzapa	No tiene	SAN MIGUEL	ULUAZAPA
18	US-11-21-50	Asociación de Desarrollo Comunal PACIFICO SUR	ADESCOPASUR	USULUTAN	JUCUARAN
19	LU-12-21-55	Asociación de Desarrollo Comunal QUEBRADA GRANDE	ADESCOLAQGP	LA UNION	PASAQUINA
20	LU-18-21-56	Asociación de Desarrollo Comunal LOS CARCAMOS	ADESCOLCAR	LA UNION	PASAQUINA
21	LU-18-21-57	Asociación de Desarrollo Comunal EL PICACHO	ADESCOPI	LA UNION	PASAQUINA
22	LU-18-21-58	Asociación de Desarrollo Comunal EL AMATE	ADESCOEM	LA UNION	PASAQUINA
23	LU-18-21-59	Asociación de Desarrollo Comunal EL REBALSE	ADESCOVIDES	LA UNION	PASAQUINA
24	LU-18-21-60	Asociación de Desarrollo Comunal PASO LAS FLORES	ADESCOPL	LA UNION	PASAQUINA

No	CODIGO	ORGANIZACION	ABREVIATURA	DEPARTAMENTO	MUNICIPIO
25	LU-18-21-61	Asociación de Desarrollo Comunal AGUA SALADA	ADESCOEBA	LA UNION	PASAQUINA
26	LU-18-21-62	Asociación de Desarrollo Comunal EL MANGO	ADESCOEM	LA UNION	PASAQUINA
27	LU-18-21-63	Asociación de Desarrollo Comunal EL POLVO	ADESCOCOM	LA UNION	PASAQUINA
28	LU-18-21-64	Asociación de Desarrollo Comunal HORCONES	ADESCCH	LA UNION	PASAQUINA
29	LU-18-21-65	Asociación de Desarrollo Comunal SAN JOSE	ADESCOSJ	LA UNION	PASAQUINA
30	LU-18-21-66	Asociación de Desarrollo Comunal LOS CHAGUITES	ADESCOEC	LA UNION	PASAQUINA
31	LU-18-21-67	Asociación de Desarrollo Comunal TABLON	ADESCOCET	LA UNION	PASAQUINA
32	LU-18-21-68	Asociación de Desarrollo Comunal La Esperanza, Cantón San Eduardo.	ADESCOCE	LA UNION	PASAQUINA

No	CODIGO	ORGANIZACION	ABREVIATURA	DEPARTAMENTO	MUNICIPIO
33	LU-18-21-69	Asociación de Desarrollo Comunal EL ALTO	ADESCOEA	LA UNION	PASAQUINA
34	LU-18-21-70	Asociación de Desarrollo Comunal LOS PORTILLOS	ADESCOLP	LA UNION	PASAQUINA
35	LU-18-21-71	Asociación de Desarrollo Comunal LA GARITA	ADESCOLG	LA UNION	PASAQUINA
36	LU-18-21-72	Asociación de Desarrollo Comunal QUEBRADA HONDA	ADESCOHONDA	LA UNION	PASAQUINA
37	LU-18-21-73	Asociación de Desarrollo Comunal LAS PENITAS	ADESCOP	LA UNION	PASAQUINA
38	LU-18-21-74	Asociación de Desarrollo Comunal SANTA CLARA	ADESCLA	LA UNION	PASAQUINA
39	LU-18-21-75	Asociación de Desarrollo Comunal LAS CHILCAS	ADESCOCHILCA	LA UNION	PASAQUINA
40	LU-18-21-76	Asociación de Desarrollo Comunal SAN FELIPE	ADESCOCSF	LA UNION	PASAQUINA

No	CODIGO	ORGANIZACION	ABREVIATURA	DEPARTAMENTO	MUNICIPIO
41	LU-18-21-77	Asociación de Desarrollo Comunal EL CORADO	ADESCOCEC	LA UNION	PASAQUINA
42	US-12-21-51	Asociación de Desarrollo Comunal BARRIO SAN JOSE		USULUTAN	SAN AGUSTÍN
43	US-12-21-52	Asociación de Desarrollo Comunal LINARES CAULOTAL	No tiene	USULUTAN	SAN AGUSTÍN

ANEXO V. ORGANIZACIONES CON PNO APROBADOS EN CAP

No	CODIGO	ORGANIZACION	ABREVIATURA	DEPARTAMENTO	MUNICIPIO	CADENA DE VALOR	TOTAL, MEMBRESIA	CAP	NOMBRE PROYECTO	COSTO TOTAL PROYECTO	MONTO APROBADO RURAL ADELANTE	INVERSIÓN PRODUCTIVA	ASISTENCIA TECNICA IMPLEMENTACION	CAMBIO CLIMÁTICO	GÉNERO Y PUEBLOS E INCLUSIÓN	CONTRAPARTIDA
1	SM-07-20-14	Asociación de pescadores artesanales del Playa el Cuco	ASPESCU	SAN MIGUEL	CHIRILAGUA	ACUICOLA	26	CAP-02-2021-RA	Establecimiento de sistema solar fotovoltaico para la disminución de costos de producción en la planta de procesamiento de ASPESCU	\$52,897.00	\$46,993.00	\$37,000.00	\$3,000.00	\$6,993.00	\$ -	\$5,904.00
2	US-19-20-17	ASOCIACIÓN COOPERATIVA DE PRODUCCIÓN AGROPECUARIA DE USULUTÁN.	ACOPAU	USULUTAN	SAN FRANCISCO JAVIER	APICOLA	21	CAP-03-2021-RA	Fortalecimiento productivo para la sostenibilidad comercial de la miel de abeja	\$38,370.00	\$35,503.00	\$28,503.00	\$3,000.00	\$4,000.00	\$ -	\$2,867.00
3	SM-06-20-22	Sociedad Cooperativa De Viveristas Productores Transformadores Y Comercializadores De Productos Del Café De R. L De C. V	SOCOCAFÉ de RL	SAN MIGUEL	CHINAMECA	HORTICOLA	24	CAP-01-2021-RA	Producción de hortalizas en condiciones protegidas y su comercialización en mercados formal e informal	\$38,009.00	\$35,778.10	\$22,778.10	\$3,000.00	\$5,000.00	\$5,000.00	\$2,230.90
4	US-09-20-18	Asociación Cooperativa de Producción Agropecuaria Servicios Múltiples Cucho de Monte de RL	ACOCUM de R. L	USULUTAN	JIQUILISCO	ACUICOLA	25	CAP-05-2021-RA	Mejoramiento de la producción del camarón marino mediante las inversiones para el manejo del camarón y mejoras físicas a los estanques productivos	\$50,753.00	\$46,658.70	\$36,848.70	\$3,000.00	\$6,810.00	\$ -	\$4,094.30
5	MO-12-20-43	Asociación Cooperativa de Producción Agropecuaria Cosechando tu Futuro de R.L.	ACPACOF de R. L	MORAZAN	JOCOAITIQUE	HORTICOLA	22	CAP-03-2021-RA	Ampliación de la capacidad productiva de hortalizas en condiciones protegidas para su escalonamiento orientado a mercados competitivos	\$51,721.00	\$45,296.00	\$36,996.00	\$3,000.00	\$5,300.00	\$ -	\$6,425.00
6	MO-21-20-44	Asociación Cooperativa de Producción Agropecuaria " Apícola El Cacahuatique" de RL	ACOPAC de RL	MORAZAN	SAN SIMON	APICOLA	23	CAP-03-2021-RA	Construcción y equipamiento de planta procesadora de miel de abeja al detalle	\$48,628.00	\$44,184.00	\$36,685.00	\$3,000.00	\$4,499.00	\$ -	\$4,444.00
7	US-09-20-20	Asociación Cooperativa de Producción Agropecuaria y Servicios múltiples	ACPAWM de R. L	USULUTAN	JIQUILISCO	ACUICOLA	27	CAP-05-2021-RA	Mejoramiento y diversificación de la producción acuícola de la camarónera Wilber Mendoza	\$55,720.00	\$47,000.00	\$37,000.00	\$3,000.00	\$7,000.00	\$ -	\$8,720.00

No	CODIGO	ORGANIZACION	ABREVIATURA	DEPARTAMENTO	MUNICIPIO	CADENA DE VALOR	TOTAL, MEMBRESIA	CAP	NOMBRE PROYECTO	COSTO TOTAL PROYECTO	MONTO APROBADO RURAL ADELANTE	INVERSIÓN PRODUCTIVA	ASISTENCIA TECNICA IMPLEMENTACION	CAMBIO CLIMÁTICO	GÉNERO Y PUEBLOS E INCLUSIÓN	CONTRAPARTIDA
		Wilber Mendoza de RL														
8	US-06-20-21	Asociación Cooperativa de Producción Agropecuaria y Pesquera "Excombatientes Emprendedores de Limones"	ACOPAPEL de RL	USULUTAN	EL TRIUNFO	ACUICOLA	16	CAP-02-2021-RA	Ampliación y mejora de estructura productiva de granja acuícola para el establecimiento de un sistema de producción escalonado	\$40,950.00	\$35,705.00	\$25,705.00	\$3,000.00	\$7,000.00	\$ -	\$5,245.00
9	US-09-20-22	Asociación Cooperativa de Aprovechamiento, Producción Agropecuaria, Comercialización, Ahorro y Crédito de Mujeres del Bajo Lempa Marta González de RL	ACAMG de R.L.	USULUTAN	JIQUILISCO	LACTEOS	178	CAP-01-2021-RA	Aprovisionamiento de materiales, insumos veterinarios y agropecuarios para mejorar las ventas del agro servicio de ACAMG de R.L.	\$15,200.00	\$13,860.00	\$13,860.00	\$ -	\$-	\$ -	\$1,340.00
10	SM-05-20-36	Asociación Cooperativa Amigos de Chapeltique de RL	ASACHA de RL	SAN MIGUEL	CHAPELTIQUE	LACTEOS	30	CAP-01-2021-RA	*Ampliación de capacidad productiva y de almacenaje para la diversificación de planta de concentrados para bovinos, porcinos y aves *Implementación de un Plan de Fortalecimiento Organizacional para la membresía y personal clave de la organización a fin de desarrollar una visión empresarial y asociativa para el buen funcionamiento de la organización y del negocio	\$63,100.00	\$51,260.00	\$36,960.00	\$3,000.00	\$6,300.00	\$5,000.00	\$11,840.00
11	MO-11-20-50	Asociación Cooperativa De Producción Artesanal Y Comercialización Planta Comunitaria De Compostaje EL TIZATE de RL	ACOMPOST de RL	MORAZAN	JOATECA	HORTICOLA	40	CAP-01-2021-RA	Construcción de invernadero para la producción y comercialización de hortalizas	\$39,090.00	\$36,628.00	\$24,858.00	\$3,000.00	\$4,240.00	\$4,530.00	\$2,462.00
12	MO-03-21-85	Asociación Cooperativa de Producción Agropecuaria	ACOPAKA de RL	MORAZAN	CACAOPELA	APICOLA	26	CAP-02-2021-RA	Fortalecimiento a la producción y comercialización de miel de abeja en la	\$62,114.00	\$43,275.00	\$35,395.00	\$3,000.00	\$4,880.00	\$ -	\$18,839.00

No	CODIGO	ORGANIZACION	ABREVIATURA	DEPARTAMENTO	MUNICIPIO	CADENA DE VALOR	TOTAL, MEMBRESIA	CAP	NOMBRE PROYECTO	COSTO TOTAL PROYECTO	MONTO APROBADO RURAL ADELANTE	INVERSIÓN PRODUCTIVA	ASISTENCIA TECNICA IMPLEMENTACION	CAMBIO CLIMÁTICO	GÉNERO Y PUEBLOS E INCLUSIÓN	CONTRAPARTIDA
		Apicultores de KAKAWIRA de R. L.							Asociación de Apicultores de Kakawira de R.L.							
13	LU-14-21-35	Asociación Cooperativa de Producción Agropecuaria Campesinos Unidos 2014 de RL	ACOPACU de R. L	LA UNION	SAN ALEJO	HORTICOLA	32	CAP-04-2021-RA	Tecnificación de la producción de hortalizas para la vinculación con mercados locales	\$30,210.00	\$27,992.00	\$22,662.00	\$3,000.00	\$2,330.00	\$ -	\$2,218.00
14	US-10-21-28	Sociedad Cooperativa de Caficultores Jucuapenses de R. L		USULUTAN	JUCUAPA	HORTICOLA	37	CAP-05-2021-RA	Diversificación productiva a través de la implementación de un invernadero para la producción de hortalizas, en el Municipio de Jucuapa, Usulután	\$46,115.00	\$42,528.00	\$32,788.00	\$3,000.00	\$6,740.00	\$ -	\$3,587.00
15	SM-08-21-45	Asociación Cooperativa de Producción Agropecuaria y Pesquera y Servicios Múltiples El Jocotal de R. L	EL JOCOTAL DE RL	SAN MIGUEL	EL TRANSITO	ACUICOLA	17	CAP-04-2021-RA	Producción y Comercialización de Tilapia	\$41,795.00	\$37,691.00	\$34,691.00	\$3,000.00	\$-	\$ -	\$4,104.00
16	US-18-21-31	Asociación Cooperativa de Producción Agropecuaria y Pesquera "Las doce Playas de R.L."		USULUTAN	SAN DIONISIO	ACUICOLA	24	CAP-04-2021-RA	Ampliación de la infraestructura productiva de estanques y punto de acopio, para la producción, procesamiento y comercialización de camarones	\$51,110.00	\$46,999.00	\$36,999.00	\$3,000.00	\$7,000.00	\$ -	\$4,111.00
17	US-09-21-33	Asociación Cooperativa de Producción Agropecuaria La Maroma de R. L		USULUTAN	JIQUILISCO	FRUTICOLA	150	CAP-05-2021-RA	Establecimiento de producción tecnificada y escalonada de plátano y su comercialización	\$87,855.00	\$45,583.00	\$37,000.00	\$3,000.00	\$5,583.00	\$ -	\$42,272.00
18	US-09-21-34	Asociación Cooperativa de Producción Agropecuaria y Pesquera y Acuicola "Bosques de Galería de R.L."	ACOPABOGA de R. L	USULUTAN	JIQUILISCO	ACUICOLA	25	CAP-05-2021-RA	Mejoramiento de la producción acuícola con adecuación de los estanques productivos y fortalecimiento tecnológico de cultivos de tilapia, sambo y camarón mica	\$53,330.00	\$46,693.00	\$36,693.00	\$3,000.00	\$7,000.00	\$ -	\$6,637.00
19	SM-15-21-60	Asociación Cooperativa de Producción Agropecuaria San Gerardo de R. L	ACOPAGSAGE de R. L	SAN MIGUEL	SAN GERARDO	LACTEOS	31	CAP-05-2021-RA	Tecnificación de la producción de concentrados para la vinculación con mercados locales	\$42,560.00	\$42,560.00	\$35,660.00	\$3,000.00	\$3,900.00	\$ -	\$-

No	CODIGO	ORGANIZACION	ABREVIATURA	DEPARTAMENTO	MUNICIPIO	CADENA DE VALOR	TOTAL, MEMBRESIA	CAP	NOMBRE PROYECTO	COSTO TOTAL PROYECTO	MONTO APROBADO RURAL ADELANTE	INVERSIÓN PRODUCTIVA	ASISTENCIA TECNICA IMPLEMENTACION	CAMBIO CLIMÁTICO	GÉNERO Y PUEBLOS E INCLUSIÓN	CONTRAPARTIDA
20	US-09-21-36	Sociedad Cooperativa El Zompopero de R. L	SOC.COOP. El Zompopero de R.L. de C. V	USULUTAN	JIQUILISCO	ACUICOLA	13	CAP-05-2021-RA	Implementación de tecnología de congelamiento rápido para mejorar la calidad e inocuidad del camarón procesado e incrementar la productividad en la planta de procesamiento de camarón El Zompopero de R.L. de C. V	\$48,510.00	\$37,508.00	\$31,508.00	\$3,000.00	\$3,000.00	\$ -	\$11,002.00
21	US-09-21-38	Asociación Salvadoreña de Productores Agropecuarios de Usulután	ASPAU	USULUTAN	USULUTAN	LACTEOS	45	CAP-05-2021-RA	Centro de prestación de servicios ganaderos	\$62,875.00	\$47,000.00	\$37,000.00	\$3,000.00	\$7,000.00	\$ -	\$15,875.00
22	US-09-21-39	Asociación Cooperativa de Producción Pesquera El Arrecife de R. L	ACOPPEA de R. L	USULUTAN	USULUTAN	ACUICOLA	21	CAP-05-2021-RA	Equipamiento y mejora productiva para la pesca línea de mano	\$31,049.00	\$28,104.00	\$25,104.00	\$3,000.00	\$-	\$ -	\$2,945.00
							853			\$ 1,051,961.00	\$ 884,798.80	\$ 702,693.80	\$ 63,000.00	\$ 104,575.00	\$ 14,530.00	\$ 167,162.20

ANEXO VI. ORGANIZACIONES CON PFO APROBADOS EN CAP

No	CODIGO	ORGANIZACION	ABREVIATURA	DEPARTAMENTO	MUNICIPIO	CADENA DE VALOR	TOTAL, MEMBRESIA	CAP	NOMBRE PROYECTO	PFO
1	MO-06-20-09	Asociación Cooperativa De Producción Agropecuaria "Cumbres Del Volcán" De RL	ACPACUV de R. L	MORAZAN	DELICIAS DE CONCEPCION	HORTICOLA	22	CAP-02-2021-RA	**Apoyo financiero para la implementación del PFO para la membresía y personal clave de la organización	\$3,000.00
2	US-09-20-03	La Asociación Cooperativa De Producción Agropecuaria "Los Manunes" De RL	ACPALMA de R.L.	USULUTAN	JIQUILISCO	FRUTICOLA	31	CAP-02-2021-RA	**Apoyo financiero para la implementación del PFO para la membresía y personal clave de la organización	\$3,000.00
3	MO-02-20-12	Asociación Cooperativa De Comercialización, Producción Agropecuaria Y Artesanal De Productores Empresariales "Perico Gigante", De RL	PERICO GIGANTE de R.L.	MORAZAN	ARAMBALA	HORTICOLA	24	CAP-06-2021-RA	**Implementación de un Plan de Fortalecimiento Organizacional para la membresía y personal clave de la organización a fin de desarrollar una visión empresarial y asociativa para el buen funcionamiento de la organización y del negocio	\$3,000.00
4	US-08-20-08	Asociación Cooperativa Agropecuaria y Servicios Múltiples "Estancia Sola" de R. L	ACOPASEM ESTANCIA SOLA DE RL	USULUTAN	ESTANZUELAS	LACTEOS	25	CAP-02-2021-RA	**Apoyo financiero para la implementación del PFO para la membresía y personal clave de la organización	\$3,000.00
5	MO-19-20-13	Asociación Comunal Empresarial de productores/as Integrales del Caserío Peña Hueca	ACEPI	MORAZAN	SAN FERNADO	HORTICOLA	42	CAP-02-2021-RA	**Apoyo financiero para la implementación del PFO para la membresía y personal clave de la organización	\$3,000.00
6	MO-13-20-16	Asociación Cooperativa De Producción Agropecuaria Los Laureles Arriba De RL	ACPALA	MORAZAN	JOCORO	LACTEOS	32	CAP-06-2021-RA	**Implementación de un Plan de Fortalecimiento Organizacional para la membresía y personal clave de la organización a fin de desarrollar una visión empresarial y asociativa para el buen funcionamiento de la organización y del negocio	\$3,000.00

No	CODIGO	ORGANIZACION	ABREVIATURA	DEPARTAMENTO	MUNICIPIO	CADENA DE VALOR	TOTAL, MEMBRESIA	CAP	NOMBRE PROYECTO	PFO
7	SM-19-20-02	Asociación Cooperativa de Producción Agropecuaria y Servicios Múltiples Managuara de R. L		SAN MIGUEL	SESORI	HORTICOLA	26	CAP-02-2021-RA	Producción de pollo de engorde	\$3,000.00
8	SM-04-20-03	Asociación Cooperativa de Producción Agropecuaria Mujeres en Acción Moncaguíta de R. L	ACOPAM de R.L.	SAN MIGUEL	COMACARAN	HORTICOLA	24	CAP-02-2021-RA	Producción y comercialización de pie de cría y pollo de engorde	\$3,000.00
9	SM-04-20-05	Asociación Cooperativa de Producción Agropecuaria Platanarillo de R. L	PLATANARILLO DE RL	SAN MIGUEL	COMACARAN	LACTEOS	39	CAP-05-2021-RA	Implementación de un molino de nixtamal	\$3,000.00
10	SM-05-20-10	Asociación Cooperativa de Producción Agropecuaria Mujeres Victoriosas de R.L.	ACOPAMUVI	SAN MIGUEL	CHAPELTIQUE	HORTICOLA	19	CAP-02-2021-RA	Elaboración de pan dulce y pan francés	\$3,000.00
11	US-03-20-06	Asociación De Productores Agroecológicos Y Orgánicos De La Sierra Tecapa	APAOSIETE	USULUTAN	BERLIN	HORTICOLA	34	CAP-02-2021-RA	**Apoyo financiero para la implementación del PFO para la membresía y personal clave de la organización	\$3,000.00
12	MO-25-20-02	Asociación Cooperativa de Producción Agropecuaria Los Cimientos de R.L	ACOPACI	MORAZAN	YAMABAL	HORTICOLA	18	CAP-02-2021-RA	**Apoyo financiero para la implementación del PFO para la membresía y personal clave de la organización	\$3,000.00
13	US-15-20-12	ASOCIACION COOPERATIVA DE PRODUCCION AGROPECUARIA MACAHUITA DE RL	MACAHUITA DE RL	USULUTAN	PUERTO EL TRIUNFO	FRUTICOLA	45	CAP-02-2021-RA	Implementación de un sistema de riego por aspersión para el fortalecimiento del cultivo de dos manzanas de plátano	\$3,000.00
14	MO-25-20-46	Asociación Cooperativa de. Aprovechamiento, Producción agropecuaria y Comercialización Amate Los Cimientos, de. R. L	ACOPROAMATE de R. L	MORAZAN	YAMABAL	HORTICOLA	16	CAP-02-2021-RA	**Apoyo financiero para la implementación del PFO para la membresía y personal clave de la organización	\$3,000.00
15	LU-07-20-05	Asociación Agropecuaria Ganaderos El Sauce	AGAES DE RL	LA UNION	EL SAUCE	LACTEOS	46	CAP-02-2021-RA	Venta de productos veterinarios	\$3,000.00

No	CODIGO	ORGANIZACION	ABREVIATURA	DEPARTAMENTO	MUNICIPIO	CADENA DE VALOR	TOTAL, MEMBRESIA	CAP	NOMBRE PROYECTO	PFO
16	LU-12-20-14	ASOCIACION DE GANADEROS DE PASAQUINA DE RL	AGAP DE RL	LA UNION	PASAQUINA	LACTEOS	32	CAP-02-2021-RA	**Apoyo financiero para la implementación del PFO para la membresía y personal clave de la organización	\$3,000.00
17	MO-18-20-37	ASOCIACION AGROPECUARIA TASH TIMA DE RL	ASATAL DE RL	MORAZAN	SAN CARLOS	LACTEOS	44	CAP-05-2021-RA	**Implementación de un Plan de Fortalecimiento Organizacional para la membresía y personal clave de la organización a fin de desarrollar una visión empresarial y asociativa para el buen funcionamiento de la organización y del negocio	\$3,000.00
18	LU-16-20-12	Asociación Cooperativa De Ahorro, Crédito, Comercialización Y Producción Agropecuaria E Industrial Limeña, De RL	ACOPALIM de R. L	LA UNION	SANTA ROSA DE LIMA	LACTEOS	36	CAP-08-2021-RA	* Implementación de un Plan de Fortalecimiento Organizacional para la membresía y personal clave de la organización a fin de desarrollar una visión empresarial y asociativa para el buen funcionamiento de la organización y del negocio	\$3,000.00
19	SM-03-20-17	ADESCO "NUEVA ESPERANZA" EL ANGEL	ADESCONE	SAN MIGUEL	CIUDAD BARRIOS	ND	60	CAP-02-2021-RA	Elaboración y comercialización de vinos de frutas	\$3,000.00
20	SM-11-20-18	ADESCO "PLANES SAN SEBASTIAN"	ADESCOSS	SAN MIGUEL	NUEVA GUADALUPE	ND	33	CAP-02-2021-RA	Producción y comercialización de huevos y carne de gallina	\$3,000.00
21	LU-06-20-18	ASOCIACION COOPERATIVA DE PRODUCCIÓN AGROPECUARIA "EL CAULOTILLO DE RL"	EL CAULOTILLO DE RL	LA UNION	EL CARMEN	HORTICOLA	35	CAP-02-2021-RA	Producción y comercialización de hortalizas (tomate y chile dulce)	\$3,000.00
22	LU-05-20-21	ASOCIACIÓN COOPERATIVA DE PRODUCCIÓN AGROPECUARIA Y SERVICIOS MÚLTIPLES MAQUILADORES LA BREA DE RL	ACOPASEMLAB de R. L	LA UNION	CONCHAGUA	FRUTICOLA	20	CAP-04-2021-RA	**Implementación de un Plan de Fortalecimiento Organizacional para la membresía y personal clave de la organización a fin de desarrollar una visión empresarial y asociativa para el buen funcionamiento de la organización y del negocio	\$3,000.00

No	CODIGO	ORGANIZACION	ABREVIATURA	DEPARTAMENTO	MUNICIPIO	CADENA DE VALOR	TOTAL, MEMBRESIA	CAP	NOMBRE PROYECTO	PFO
23	US-19-20-17	ASOCIACIÓN COOPERATIVA DE PRODUCCIÓN AGROPECUARIA DE USULUTÁN.	ACOPAU de R. L	USULUTAN	SAN FRANCISCO JAVIER	APICOLA	21	CAP-06-2021-RA	**Implementación de un Plan de Fortalecimiento Organizacional para la membresía y personal clave de la organización a fin de desarrollar una visión empresarial y asociativa para el buen funcionamiento de la organización y del negocio	\$3,000.00
24	SM-06-20-22	Sociedad Cooperativa De Viveristas Productores Transformadores Y Comercializadores De Productos Del Café De R. L De C. V	SOCOCAFE de RL	SAN MIGUEL	CHINAMECA	HORTICOLA	24	CAP-06-2021-RA	**Implementación de un Plan de Fortalecimiento Organizacional para la membresía y personal clave de la organización a fin de desarrollar una visión empresarial y asociativa para el buen funcionamiento de la organización y del negocio	\$3,000.00
25	LU-01-20-25	Asociación Cooperativa De Producción Agropecuaria Los Manglares de RL.	ACOPALMA de RL	LA UNION	LA UNION	HORTICOLA	17	CAP-08-2021-RA	*Implementación de un Plan de Fortalecimiento Organizacional para la membresía y personal clave de la organización a fin de desarrollar una visión empresarial y asociativa para el buen funcionamiento de la organización y del negocio	\$3,000.00
26	MO-19-20-40	COOPERATIVA LOS POSITOS DE R. L	LOS POSITOS DE RL	MORAZAN	SAN FERNADO	FRUTICOLA	27	CAP-02-2021-RA	Producción y comercialización de pollo de engorde	\$3,000.00
27	US-09-20-18	Asociación Cooperativa de Producción Agropecuaria Servicios Múltiples Cucho de Monte de RL	ACOCUM de R. L	USULUTAN	JIQUILISCO	ACUICOLA	25	CAP-06-2021-RA	**Implementación de un Plan de Fortalecimiento Organizacional para la membresía y personal clave de la organización a fin de desarrollar una visión empresarial y asociativa para el buen funcionamiento de la organización y del negocio	\$3,000.00

No	CODIGO	ORGANIZACION	ABREVIATURA	DEPARTAMENTO	MUNICIPIO	CADENA DE VALOR	TOTAL, MEMBRESIA	CAP	NOMBRE PROYECTO	PFO
28	MO-12-20-43	Asociación Cooperativa de Producción Agropecuaria Cosechando tu Futuro de R.L.	ACPACOF de R. L	MORAZAN	JOCOAITIQUE	HORTICOLA	22	CAP-06-2021-RA	**Implementación de un Plan de Fortalecimiento Organizacional para la membresía y personal clave de la organización a fin de desarrollar una visión empresarial y asociativa para el buen funcionamiento de la organización y del negocio	\$3,000.00
29	SM-03-20-25	Asociación Agropecuaria de Ganaderos de Ciudad Barrios de RL	AGADECIBA	SAN MIGUEL	CIUDAD BARRIOS	LACTEOS	65	CAP-05-2021-RA	**Implementación de un Plan de Fortalecimiento Organizacional para la membresía y personal clave de la organización a fin de desarrollar una visión empresarial y asociativa para el buen funcionamiento de la organización y del negocio	\$3,000.00
30	SM-17-20-26	Asociación Agropecuaria de Agricultores y Ganaderos de San Luis La Reina	AGASALRE de RL	SAN MIGUEL	SAN LUIS LA REINA	LACTEOS	53	CAP-05-2021-RA	**Implementación de un Plan de Fortalecimiento Organizacional para la membresía y personal clave de la organización a fin de desarrollar una visión empresarial y asociativa para el buen funcionamiento de la organización y del negocio	\$3,000.00
31	US-09-20-20	Asociación Cooperativa de Producción Agropecuaria y Servicios múltiples Wilber Mendoza de RL	ACPAWM de R. L	USULUTAN	JIQUILISCO	ACUICOLA	27	CAP-07-2021-RA	* Implementación de un Plan de Fortalecimiento Organizacional para la membresía y personal clave de la organización a fin de desarrollar una visión empresarial y asociativa para el buen funcionamiento de la organización y del negocio	\$3,000.00

No	CODIGO	ORGANIZACION	ABREVIATURA	DEPARTAMENTO	MUNICIPIO	CADENA DE VALOR	TOTAL, MEMBRESIA	CAP	NOMBRE PROYECTO	PFO
32	US-09-20-22	Asociación Cooperativa de Aprovechamiento, Producción Agropecuaria, Comercialización, Ahorro y Crédito de Mujeres del Bajo Lempa Marta González de RL	ACAMG de R.L.	USULUTAN	JIQUILISCO	LACTEOS	178	CAP-08-2021-RA	*Implementación de un Plan de Fortalecimiento Organizacional para la membresía y personal clave de la organización a fin de desarrollar una visión empresarial y asociativa para el buen funcionamiento de la organización y del negocio	\$3,000.00
33	SM-06-20-31	Asociación Agropecuaria del Monte de los Olivos Chinameca	ADMOCH	SAN MIGUEL	CHINAMECA	LACTEOS	15	CAP-05-2021-RA	Producción de hortalizas y hierbas aromáticas	\$3,000.00
34	SM-19-20-33	Asociación Cooperativa de Producción Agropecuaria Mazatepeque de R. L	ACOPAM DE R.L.	SAN MIGUEL	SESORI	HORTICOLA	46	CAP-06-2021-RA	**Implementación de un Plan de Fortalecimiento Organizacional para la membresía y personal clave de la organización a fin de desarrollar una visión empresarial y asociativa para el buen funcionamiento de la organización y del negocio	\$3,000.00
35	US-03-20-23	Asociación de Mujeres para el Desarrollo Integral	AMDI	USULUTAN	BERLIN	ND	38	CAP-02-2021-RA	Implementación de un proyecto de panadería	\$3,000.00
36	MO-12-20-47	Asociación Cooperativa de Producción Agroecológica de Morazán	ACOPROAM DE RL	MORAZAN	JOCOAITIQUE	HORTICOLA	25	CAP-06-2021-RA	**Implementación de un Plan de Fortalecimiento Organizacional para la membresía y personal clave de la organización a fin de desarrollar una visión empresarial y asociativa para el buen funcionamiento de la organización y del negocio	\$3,000.00
37	US-09-20-24	Asociación de Mujeres en Progreso La Noria.	AMEPRO	USULUTAN	JIQUILISCO	LACTEOS	35	CAP-02-2021-RA	Fortalecimiento a la producción y diversificación de los productos derivados de la leche	\$3,000.00

No	CODIGO	ORGANIZACION	ABREVIATURA	DEPARTAMENTO	MUNICIPIO	CADENA DE VALOR	TOTAL, MEMBRESIA	CAP	NOMBRE PROYECTO	PFO
38	US-09-20-25	Asociación Cooperativa de Producción Agropecuaria 30 de noviembre de 1992 de R. L		USULUTAN	JIQUILISCO	HORTICOLA	105	CAP-04-2021-RA	**Implementación de un Plan de Fortalecimiento Organizacional para la membresía y personal clave de la organización a fin de desarrollar una visión empresarial y asociativa para el buen funcionamiento de la organización y del negocio	\$3,000.00
39	SM-05-20-36	Asociación Cooperativa Amigos de Chapeltique de RL	ASACHA de RL	SAN MIGUEL	CHAPELTIQUE	LACTEOS	30	CAP-04-2021-RA	**Implementación de un Plan de Fortalecimiento Organizacional para la membresía y personal clave de la organización a fin de desarrollar una visión empresarial y asociativa para el buen funcionamiento de la organización y del negocio	\$3,000.00
40	MO-11-20-50	Asociación Cooperativa De Producción Artesanal Y Comercialización Planta Comunitaria De Compostaje EL TIZATE de RL	ACOMPOST de RL	MORAZAN	JOATECA	HORTICOLA	40	CAP-07-2021-RA	* Implementación de un Plan de Fortalecimiento Organizacional para la membresía y personal clave de la organización a fin de desarrollar una visión empresarial y asociativa para el buen funcionamiento de la organización y del negocio	\$3,000.00
41	MO-03-21-61	asociación de desarrollo comunal Jesús en El Salvador	ADESCOJES	MORAZAN	CACAOPERA	ARTESANIA	38	CAP-03-2021-RA	Implementación de una tienda de insumos para la elaboración de artesanías de hamacas	\$3,000.00
42	MO-03-21-63	Asociación de Desarrollo Comunal Estrella de Oriente caserío el Copante		MORAZAN	CACAOPERA	ARTESANIA	54	CAP-03-2021-RA	Implementación de una tienda de insumos para la elaboración de artesanías de hamacas	\$3,000.00
43	MO-03-21-73	Asociación de Desarrollo Comunal Flor de Amarilla	ADESCOFM	MORAZAN	CACAOPERA	nd	34	CAP-03-2021-RA	Implementación de una tienda de insumos para la elaboración de artesanías de hamacas"	\$3,000.00
44	MO-03-21-83	Asociación de Desarrollo Comunal EL PALMAR		MORAZAN	CACAOPERA	ARTESANIA	44	CAP-03-2021-RA	Implementación de una tienda de insumos para la elaboración de artesanías de hamacas	\$3,000.00

No	CODIGO	ORGANIZACION	ABREVIATURA	DEPARTAMENTO	MUNICIPIO	CADENA DE VALOR	TOTAL, MEMBRESIA	CAP	NOMBRE PROYECTO	PFO
45	LU-14-21-35	Asociación Cooperativa de Producción Agropecuaria Campesinos Unidos 2014 de RL	ACOPACU de R. L	LA UNION	SAN ALEJO	HORTICOLA	32	CAP-06-2021-RA	**Implementación de un Plan de Fortalecimiento Organizacional para la membresía y personal clave de la organización a fin de desarrollar una visión empresarial y asociativa para el buen funcionamiento de la organización y del negocio	\$3,000.00
46	MO-03-21-86	Asociación Cooperativa de Ahorro, Crédito, Comercialización y Producción Agropecuaria Mujeres Con Esperanza	ACREMUES	MORAZAN	CACAOPERA	ARTESANIA	28	CAP-03-2021-RA	Implementación de una tienda de insumos para la elaboración de artesanías de hamacas	\$3,000.00
47	MO-03-21-88	Comité de Desarrollo del Municipio de Cacaopera	CODEM	MORAZAN	CACAOPERA	ARTESANIA	46	CAP-03-2021-RA	Prestación de servicios de copias, impresión y digitado	\$3,000.00
48	US-09-21-34	Asociación Cooperativa de Producción Agropecuaria y Pesquera y Acuicola "Bosque de Galería de R.L"	ACOPABOGA de R. L	USULUTAN	JIQUILISCO	ACUICOLA	25	CAP-06-2021-RA	**Implementación de un Plan de Fortalecimiento Organizacional para la membresía y personal clave de la organización a fin de desarrollar una visión empresarial y asociativa para el buen funcionamiento de la organización y del negocio	\$3,000.00
49	US-09-21-39	Asociación Cooperativa de Producción Pesquera El Arrecife de R. L	ACOPPEA de R. L	USULUTAN	USULUTAN	ACUICOLA	21	CAP-06-2021-RA	**Implementación de un Plan de Fortalecimiento Organizacional para la membresía y personal clave de la organización a fin de desarrollar una visión empresarial y asociativa para el buen funcionamiento de la organización y del negocio	\$3,000.00
50	MO-13-21-93	Asociación Cooperativa de Producción Agropecuaria San Juan Arriba de R. L	ACOPASAJUA de R. L	MORAZAN	JOCORO	HORTICOLA	30	CAP-07-2021-RA	* Implementación de un Plan de Fortalecimiento Organizacional para la membresía y personal clave de la organización a fin de desarrollar una visión empresarial y asociativa para el buen funcionamiento de la organización y del negocio	\$3,000.00

No	CODIGO	ORGANIZACION	ABREVIATURA	DEPARTAMENTO	MUNICIPIO	CADENA DE VALOR	TOTAL, MEMBRESIA	CAP	NOMBRE PROYECTO	PFO
51	MO-24-21-99	Asociación Cooperativa de Producción Agropecuaria Sara Yanet de R. L	ACOPASY de R. L	MORAZAN	TOROLA	GRANOS BASICOS	29	CAP-05-2021-RA	Implementación de dos módulos de pollos de engorde	\$3,000.00
							1877			\$153,000.00

ANEXO VII. ORGANIZACIONES CON ACCIONES AFIRMATIVAS APROBADAS EN CAP

No	CODIGO	ORGANIZACION	ABREVIATURA	DEPARTAMENTO	MUNICIPIO	CADENA DE VALOR	TOTAL, MEMBRESIA	CAP	NOMBRE PROYECTO	GÉNERO Y PUEBLOS E INCLUSIÓN
1	SM-19-20-02	Asociación Cooperativa de Producción Agropecuaria y Servicios Múltiples Managuara de R. L		SAN MIGUEL	SESORI	HORTICOLA	26	CAP-02-2021-RA	Producción de pollo de engorde	\$5,000.00
2	SM-04-20-03	Asociación Cooperativa de Producción Agropecuaria Mujeres en Acción Moncaguita de R. L	ACOPAM de R.L.	SAN MIGUEL	COMACARAN	HORTICOLA	24	CAP-02-2021-RA	Producción y comercialización de pie de cría y pollo de engorde	\$5,000.00
3	SM-04-20-05	Asociación Cooperativa de Producción Agropecuaria Platanarillo de R. L	PLATANARILLO DE RL	SAN MIGUEL	COMACARAN	LACTEOS	39	CAP-05-2021-RA	Implementación de un molino de nixtamal	\$5,000.00
4	SM-05-20-10	Asociación Cooperativa de Producción Agropecuaria Mujeres Victoriosas de R.L.	ACOPAMUVI	SAN MIGUEL	CHAPELTIQUE	HORTICOLA	19	CAP-02-2021-RA	Elaboración de pan dulce y pan francés	\$5,000.00
5	US-15-20-12	ASOCIACION COOPERATIVA DE PRODUCCION AGROPECUARIA MACAHUITA DE RL	MACAHUITA DE RL	USULUTAN	PUERTO EL TRIUNFO	FRUTICOLA	45	CAP-02-2021-RA	Implementación de un sistema de riego por aspersión para el fortalecimiento del cultivo de dos manzanas de plátano	\$5,000.00
6	LU-07-20-05	Asociación Agropecuaria Ganaderos El Sauce	AGAES DE RL	LA UNION	EL SAUCE	LACTEOS	46	CAP-02-2021-RA	Venta de productos veterinarios	\$5,000.00
7	SM-03-20-17	ADESCO "NUEVA ESPERANZA" EL ANGEL	ADESCONE	SAN MIGUEL	CIUDAD BARRIOS	ND	60	CAP-02-2021-RA	Elaboración y comercialización de vinos de frutas	\$5,000.00
8	SM-11-20-18	ADESCO "PLANES SAN SEBASTIAN"	ADESCOSS	SAN MIGUEL	NUEVA GUADALUPE	ND	33	CAP-02-2021-RA	Producción y comercialización de huevos y carne de gallina	\$5,000.00
9	LU-06-20-18	ASOCIACION COOPERATIVA DE PRODUCCIÓN AGROPECUARIA "EL CAULOTILLO DE RL"	EL CAULOTILLO DE RL	LA UNION	EL CARMEN	HORTICOLA	35	CAP-02-2021-RA	Producción y comercialización de hortalizas (tomate y chile dulce)	\$5,000.00

No	CODIGO	ORGANIZACION	ABREVIATURA	DEPARTAMENTO	MUNICIPIO	CADENA DE VALOR	TOTAL, MEMBRESIA	CAP	NOMBRE PROYECTO	GÉNERO Y PUEBLOS E INCLUSIÓN
10	SM-06-20-22	Sociedad Cooperativa De Viveristas Productores Transformadores Y Comercializadores De Productos Del Café De R. L De C. V	SOCOFAFE de RL	SAN MIGUEL	CHINAMECA	HORTICOLA	24	CAP-01-2021-RA	*Producción de hortalizas en condiciones protegidas y su comercialización en mercados formal e informal	\$5,000.00
11	MO-19-20-40	COOPERATIVA LOS POSITOS DE R. L	LOS POSITOS DE RL	MORAZAN	SAN FERNADO	FRUTICOLA	27	CAP-02-2021-RA	Producción y comercialización de pollo de engorde	\$5,000.00
12	SM-06-20-31	Asociación Agropecuaria del Monte de los Olivos Chinameca	ADMOCH	SAN MIGUEL	CHINAMECA	LACTEOS	15	CAP-05-2021-RA	Producción de hortalizas y hierbas aromáticas	\$5,000.00
13	US-03-20-23	Asociación de Mujeres para el Desarrollo Integral	AMDI	USULUTAN	BERLIN	ND	38	CAP-02-2021-RA	Implementación de un proyecto de panadería	\$5,000.00
14	MO-13-20-48	Asociación Municipal para el Desarrollo Integral de la Mujer	AMUDIM	MORAZAN	JOCORO	HORTICOLA	328	CAP-05-2021-RA	Establecimiento de tres módulos de aves criollas mejoradas de doble propósito	\$5,000.00
15	US-09-20-24	Asociación de Mujeres en Progreso La Noria.	AMEPRO	USULUTAN	JIQUILISCO	LACTEOS	35	CAP-02-2021-RA	Fortalecimiento a la producción y diversificación de los productos derivados de la leche	\$5,000.00
16	SM-05-20-36	Asociación Cooperativa Amigos de Chapeltique de RL	ASACHA de RL	SAN MIGUEL	CHAPELTIQUE	LACTEOS	30	CAP-01-2021-RA	*Ampliación de capacidad productiva y de almacenaje para la diversificación de planta de concentrados para bovinos, porcinos y aves	\$5,000.00
17	MO-11-20-50	Asociación Cooperativa De Producción Artesanal Y Comercialización Planta Comunitaria De Compostaje EL TIZATE de RL	ACOMPOST de RL	MORAZAN	JOATECA	HORTICOLA	40	CAP-01-2021-RA	*Construcción de invernadero para la producción y comercialización de hortalizas	\$4,530.00
18	MO-03-21-61	asociación de desarrollo comunal Jesús en El Salvador	ADESCOJES	MORAZAN	CACAOPERA	ARTESANIA	38	CAP-03-2021-RA	Implementación de una tienda de insumos para la elaboración de artesanías de hamacas	\$5,000.00

No	CODIGO	ORGANIZACION	ABREVIATURA	DEPARTAMENTO	MUNICIPIO	CADENA DE VALOR	TOTAL, MEMBRESIA	CAP	NOMBRE PROYECTO	GÉNERO Y PUEBLOS E INCLUSIÓN
19	MO-03-21-63	Asociación de Desarrollo Comunal Estrella de Oriente caserío el Copante		MORAZAN	CACAOPERA	ARTESANIA	54	CAP-03-2021-RA	Implementación de una tienda de insumos para la elaboración de artesanías de hamacas	\$5,000.00
20	MO-03-21-73	Asociación de Desarrollo Comunal Flor de Amarilla	ADESCOFM	MORAZAN	CACAOPERA	nd	34	CAP-03-2021-RA	Implementación de una tienda de insumos para la elaboración de artesanías de hamacas ⁷	\$5,000.00
21	MO-03-21-83	Asociación de Desarrollo Comunal EL PALMAR		MORAZAN	CACAOPERA	ARTESANIA	44	CAP-03-2021-RA	Implementación de una tienda de insumos para la elaboración de artesanías de hamacas	\$5,000.00
22	US-12-21-27	Asociación para el Desarrollo Integral de las Mujeres de Mercedes Umaña	ADIMMU	USULUTAN	MERCEDES UMAÑA	AVICOLA	32	CAP-05-2021-RA	Establecimiento de tres módulos de aves criollas mejoradas de doble propósito	\$5,000.00
23	MO-03-21-86	Asociación Cooperativa de Ahorro, Crédito, Comercialización y Producción Agropecuaria Mujeres Con Esperanza	ACREMUES	MORAZAN	CACAOPERA	ARTESANIA	28	CAP-03-2021-RA	Implementación de una tienda de insumos para la elaboración de artesanías de hamacas	\$5,000.00
24	MO-03-21-88	Comité de Desarrollo del Municipio de Cacaopera	CODEM	MORAZAN	CACAOPERA	ARTESANIA	46	CAP-03-2021-RA	Prestación de servicios de copias, impresión y digitado	\$5,000.00
25	SM-07-21-44	Asociación de Producción Agropecuaria La Esperanza de Gualoso de R.L	ACOPALEG de R. L	SAN MIGUEL	CHIRILAGUA	ND	18	CAP-05-2021-RA	Fortalecimiento en la elaboración de pan dulce y pan francés	\$5,000.00
26	MO-24-21-99	Asociación Cooperativa de Producción Agropecuaria Sara Yanet de R. L	ACOPASY de R. L	MORAZAN	TOROLA	GRANOS BASICOS	29	CAP-05-2021-RA	Implementación de dos módulos de pollos de engorde	\$5,000.00
							1187			\$ 129,530.00

ANEXO VIII. ORGANIZACIONES CON INVERSIONES DE ADAPTACIÓN CAMBIO CLIMÁTICO APROBADAS EN CAP

No	CODIGO	ORGANIZACION	ABREVIATURA	DEPARTAMENTO	BLOCK	CADENA DE VALOR	CAP	NOMBRE PROYECTO	INVERSIÓN ACC	CAMBIO CLIMÁTICO
1	SM-06-20-22	Sociedad Cooperativa De Viveristas Productores Transformadores Y Comercializadores De Productos Del Café De R. L De C. V	SOCOFAFE de RL	SAN MIGUEL	CHINAMECA	HORTICOLA	CAP-01-2021-RA	Producción de hortalizas en condiciones protegidas y su comercialización en mercados formal e informal	1)Geomembrana para reservorio 2) Horas máquina para reservorio	\$5,000.00
2	SM-05-20-36	Asociación Cooperativa Amigos de Chapeltique de RL	ASACHA de RL	SAN MIGUEL	CHAPELTIQUE	LACTEOS	CAP-01-2021-RA	*Ampliación de capacidad productiva y de almacenaje para la diversificación de planta de concentrados para bovinos, porcinos y aves *Implementación de un Plan de Fortalecimiento Organizacional para la membresía y personal clave de la organización a fin de desarrollar una visión empresarial y asociativa para el buen funcionamiento de la organización y del negocio	1)Compra de material vegetativo (semilla sexual) para establecimiento de pastos mejorados	\$6,300.00
3	MO-11-20-50	Asociación Cooperativa De Producción Artesanal Y Comercialización Planta Comunitaria De Compostaje EL TIZATE de RL	ACOMPOST de RL	MORAZAN	JOATECA	HORTICOLA	CAP-01-2021-RA	Construcción de invernadero para la producción y comercialización de hortalizas	1)Construcción de canaletas para proteger infraestructura productiva 2) Tanque Plástico con torre 3) Cortinas rompe vientos, arboles	\$4,240.00
4	SM-07-20-14	Asociación de pescadores artesanales del Playa el Cuco	ASPESCU	SAN MIGUEL	CHIRILAGUA	ACUICOLA	CAP-02-2021-RA	Establecimiento de sistema solar fotovoltaico para la disminución de costos de producción en la planta de procesamiento de ASPESCU	1) Redes de pesca para fortalecer la producción de ASPESCU (Las altas temperaturas ocasionada por el cambio climático afecta la distribución de peces en el mar, por lo que es necesario contar con equipamiento necesario para capturar otras especies)	\$6,993.00
5	US-06-20-21	Asociación Cooperativa de Producción Agropecuaria y Pesquera "Excombatientes Emprendedores de Limones"	ACOPAPEL de RL	USULUTAN	EL TRIUNFO	ACUICOLA	CAP-02-2021-RA	Ampliación y mejora de estructura productiva de granja acuícola para el establecimiento de un sistema de producción escalonado	1) Máquina retroexcavadora 2) Camión para transporte de tierra 3) Herramientas varias	\$7,000.00
6	MO-03-21-85	Asociación Cooperativa de Producción Agropecuaria Apicultores de KAKAWIRA de R. L	ACOPAKA de RL	MORAZAN	CACAOPERA	APICOLA	CAP-02-2021-RA	Fortalecimiento a la producción y comercialización de miel de abeja en la Asociación de Apicultores de Kakawira de R.L.	1) Sistema de cosecha de agua lluvia, consistente en la captación de agua en dos depósitos de 2,500 litros de cada uno. 2) Sistema de filtrado para mantener la calidad del agua y su respectivo sistema de bombeo	\$4,880.00

No	CODIGO	ORGANIZACION	ABREVIATURA	DEPARTAMENTO	BLOCK	CADENA DE VALOR	CAP	NOMBRE PROYECTO	INVERSIÓN ACC	CAMBIO CLIMÁTICO
7	US-19-20-17	ASOCIACIÓN COOPERATIVA DE PRODUCCIÓN AGROPECUARIA DE USULUTÁN.	ACOPAU	USULUTAN	SAN FRANCISCO JAVIER	APICOLA	CAP-03-2021-RA	Fortalecimiento productivo para la sostenibilidad comercial de la miel de abeja	1) Construcción de reservorio con geomembrana, dimensiones de 6x6x1 metros para captación de aguas lluvias 2) Rompe vientos especiales de rápido crecimiento 3)Mejoramiento de microclima, mediante siembra de 50 plantas de diversas especies como laurel(Cordia Alliodora), Pepeto(Inga sp), madrecacao(Griricida sepium), Mango(Manguifera indica) 4)50 metros lineales de acequia de ladera tipo trinchera, 5)50 metros de barrera viva con piña(Ananas comusus sp)	\$4,000.00
8	MO-12-20-43	Asociación Cooperativa de Producción Agropecuaria Cosechando tu Futuro de R.L.	ACPACOF de R. L	MORAZAN	JOCOAITIQUE	HORTICOLA	CAP-03-2021-RA	Ampliación de la capacidad productiva de hortalizas en condiciones protegidas para su escalonamiento orientado a mercados competitivos	1)Creación de barrera rompe vientos con árboles 2) Construcción de reservorio para la captación de aguas (15x8x2) metros de diámetro con geomembrana 3) Construcción de drenajes en la casa malla	\$5,300.00
9	MO-21-20-44	Asociación Cooperativa de Producción Agropecuaria " Apícola El Cacahuatique" de RL	ACOPAC de RL	MORAZAN	SAN SIMON	APICOLA	CAP-03-2021-RA	Construcción y equipamiento de planta de procesadora de miel de abeja al detalle	1) Instalación de tanques plásticos para la cosecha de agua	\$4,499.00
10	LU-14-21-35	Asociación Cooperativa de Producción Agropecuaria Campesinos Unidos 2014 de RL	ACOPACU de R. L	LA UNION	SAN ALEJO	HORTICOLA	CAP-04-2021-RA	Tecnificación de la producción de hortalizas para la vinculación con mercados locales	1. Construcción de reservorio 10 metros de largo x 10 metros de ancho x 1.5 metros de profundidad 2. Geomembrana 1. Acequias de ladera 60 metros 2. Barreras vivas 60 metros 1. Cortinas rompe viento con especies forestales y frutales (50 árboles)	\$2,330.00
11	US-18-21-31	Asociación Cooperativa de Producción Agropecuaria y Pesquera "Las doce Playas de R.L"		USULUTAN	SAN DIONISIO	ACUICOLA	CAP-04-2021-RA	Ampliación de la infraestructura productiva de estanques y punto de acopio, para la producción, procesamiento y comercialización de camarones	Construcción de bordas en estanques para contrarrestar efectos de cambio climático. (Mareas Altas) Horas/maquina.	\$7,000.00
12	MO-12-20-10	Asociación Empresarial De Productores Agropecuarios De Los Municipios Del Norte De Morazán	AEPANM	MORAZAN	JOCOAITIQUE	HORTICOLA	CAP-04-2021-RA	Ampliación de la capacidad productiva del cultivo de tomate para su escalonamiento productivo orientado a los mercados formales CAP 04 2021 Asignación fondos Cambio Climático	Construcción de bordas en estanques para contrarrestar efectos de cambio climático. (Mareas Altas) Horas/maquina.	\$7,000.00
13	US-09-20-18	Asociación Cooperativa de Producción Agropecuaria Servicios Múltiples Cucho de Monte de RL	ACOCUM de R. L	USULUTAN	JIQUILISCO	ACUICOLA	CAP-05-2021-RA	Mejoramiento de la producción del camarón marino mediante las inversiones para el manejo del camarón y mejoras físicas a los estanques productivos	1)Levantamiento de bordas perimetrales internas y externas, alquiler de maquinaria 83 horas para 500 mts lineales 2) Fortalecimiento de Capacidades en Adaptación y Mitigación al Cambio Climático	\$6,810.00
14	US-09-20-20	Asociación Cooperativa de Producción Agropecuaria y	ACPAWM de R. L	USULUTAN	JIQUILISCO	ACUICOLA	CAP-05-2021-RA	Mejoramiento y diversificación de la producción acuícola de la camaronera Wilber Mendoza	Reparación de 200 metros lineales de bordas en un estanque a una altura de 1.60 metros y anchura de 2.5 metros.	\$7,000.00

No	CODIGO	ORGANIZACION	ABREVIATURA	DEPARTAMENTO	BLOCK	CADENA DE VALOR	CAP	NOMBRE PROYECTO	INVERSIÓN ACC	CAMBIO CLIMÁTICO
		Servicios múltiples Wilber Mendoza de RL								
15	US-10-21-28	Sociedad Cooperativa de Caficultores Jucupenses de R. L		USULUTAN	JUCUAPA	HORTICOLA	CAP-05-2021-RA	Diversificación productiva a través de la implementación de un invernadero para la producción de hortalizas, en el Municipio de Jucupapa, Usulután	1)Muro de contención en esquina rumbo sur-oriente del terreno con dimensiones de 18 metros de longitud, y 1.50 metros de altura (27 Mts2) 2) Plan de Capacitación en Cambio Climático	\$6,740.00
16	US-09-21-33	Asociación Cooperativa de Producción Agropecuaria La Maroma de R. L		USULUTAN	JIQUILISCO	FRUTICOLA	CAP-05-2021-RA	Establecimiento de producción tecnificada y escalonada de plátano y su comercialización	1)Zacate Gigante 2) Sorgo Forrajero 3) Palas 4) Piochas 5) Palas Dúplex 6) Capacitación sobre la temática de Mitigación y Adaptación al Cambio Climático.	\$5,583.00
17	US-09-21-34	Asociación Cooperativa de Producción Agropecuaria y Pesquera y Acuícola "Bosques de Galería de R.L"	ACOPABOGA de R. L	USULUTAN	JIQUILISCO	ACUICOLA	CAP-05-2021-RA	Mejoramiento de la producción acuícola con adecuación de los estanques productivos y fortalecimiento tecnológico de cultivos de tilapia, sambo y camarón mica	1)Bordas externas 528 metros lineales por 3 metros de ancho. 2) Capacitaciones con la temática de Mitigación y adaptación al Cambio Climático.	\$7,000.00
18	SM-15-21-60	Asociación Cooperativa de Producción Agropecuaria San Gerardo de R. L	ACOPAGSAGE de R. L	SAN MIGUEL	SAN GERARDO	LACTEOS	CAP-05-2021-RA	Tecnificación de la producción de concentrados para la vinculación con mercados locales	1)Semilla mejorada para pasto tolerante a la sequía (10 manzanas) 2) Capacitaciones en cambio climático	\$3,900.00
19	US-09-21-36	Sociedad Cooperativa El Zompopero de R. L	SOC.COOP. El Zompopero de R.L. de C. V	USULUTAN	JIQUILISCO	ACUICOLA	CAP-05-2021-RA	Implementación de tecnología de congelamiento rápido para mejorar la calidad e inocuidad del camarón procesado e incrementar la productividad en la planta de procesamiento de camarón El Zompopero de R.L. de C. V	Fortalecimiento de Capacidades a socios y socias del El Zompopero de R.L. de C.V., en Adaptación y Mitigación del Cambio Climático.	\$3,000.00
20	US-09-21-38	Asociación Salvadoreña de Productores Agropecuarios de Usulután	ASPAU	USULUTAN	USULUTAN	LACTEOS	CAP-05-2021-RA	Centro de prestación de servicios ganaderos	1)Establecer en los potreros de los asociados parcelas para forraje con semillas de pasto resistentes a la sequía y que se desarrollen en zonas cálidas. 2)Capacitaciones a los asociados en la temática de Mitigación y Adaptación al Cambio Climático.	\$7,000.00

\$111,575.00

ANEXO IX. ORGANIZACIONES CON FORMULACIÓN PLANES DE ADAPTACIÓN CAMBIO CLIMÁTICO

No	CÓDIGO	ORGANIZACIÓN / INSTITUCIÓN	DEPARTAMENTO	MUNICIPIO
1	MO-21-21-108	Alcaldía Municipal de San Simón	MORAZÁN	SAN SIMÓN
2	SM-14-21-74	Alcaldía Municipal Villa San Antonio	SAN MIGUEL	SAN ANTONIO
3	MO-24-20-19	Asociación de Desarrollo Comunal PAZ y DESARROLLO(ADESCOPAZYD)	MORAZÁN	TOROLA
4	MO-25-21-105	Alcaldía Municipal de Yamabal - Morazán	MORAZÁN	YAMABAL
5	SM-03-21-75	Red Compartida de Organizaciones Comunitarias Administradas de Sistemas de Agua, Manantiales de Ciudad Barrios (RECOAMCIBA)	SAN MIGUEL	CIUDAD BARRIOS

ANEXO X. ORGANIZACIONES EN PROCESO DE ACTUALIZACIÓN DE CREDENCIALES

Nº	ORGANIZACIONES	PROCESOS DE ACTUALIZACION DE CREDENCIALES
1	Asociación Cooperativa de Producción Agropecuaria La Nuez de Oro de Responsabilidad Limitada, que se abrevia ACPANO de R.L.	Actualización de credenciales
2	Asociación Cooperativa de Comercialización y Producción Agrícola e Industrial "Cañaverales de San Fernando Morazán", de Responsabilidad Limitada, que se abrevia "COOP-CAÑAVERALES de R.L."	Actualización de credenciales
3	Asociación Cooperativa de Comercialización y Producción Agropecuaria "El Limón", de Responsabilidad Limitada, que se abrevia "ACOELI de R.L."	Actualización de credenciales
4	A. Asociación Cooperativa de Ahorro, Crédito, Aprovisionamiento y Producción Agropecuaria Limeña de Responsabilidad Limitada, que se abrevia "ACOPALIM."	Actualización de credenciales
5	Asociación Cooperativa de Producción Agropecuaria "Los Manunes" de Responsabilidad Limitada, que se abrevia "ACPALMA" de R.L.	Actualización de credenciales
6	Asociación de Productores Agroecológicos y Orgánicos de la Sierra Tecapa, que se abrevia "APAOSIETE"	Actualización de credenciales
7	Asociación Agropecuaria "Tash Tima" de Responsabilidad Limitada, que se abrevia "ASATAL" de R.L.	Actualización de credenciales
8	Asociación Cooperativa de Producción Agropecuaria "Los Cimientos" de Responsabilidad Limitada, que se abrevia "ACOPACI" de R.L.	Actualización de credenciales
9	Asociación Cooperativa de Producción Agropecuaria "La Constancia" de Responsabilidad Limitada, que se abrevia "ACOPALC" de R.L.	Actualización de credenciales
10	Asociación Cooperativa de Producción Agropecuaria "Brisas Libertarias" de Responsabilidad Limitada	Actualización de credenciales
11	Asociación Cooperativa de Producción Agropecuaria Chilanguera de Responsabilidad Limitada	Actualización de credenciales
12	Asociación Cooperativa de Producción Agropecuaria "Nuevo Modelo de Esperanza", de Responsabilidad Limitada, que se abrevia "ACPANME, de R.L."	Actualización de credenciales
13	Asociación Cooperativa de Producción Agropecuaria y Servicios Múltiples La Marañonera de Responsabilidad Limitada	Actualización de credenciales
14	Asociación Cooperativa de Producción Agropecuaria y Servicios Múltiples "Estancia Sola" de Responsabilidad Limitada, que se abrevia "ACOPASEM" de R.L.	Actualización de credenciales
15	Asociación Cooperativa de Producción Agropecuaria "Los Manglares" de Responsabilidad Limitada, que se abrevia "ACOPALMA de R.L."	Actualización de credenciales

Nº	ORGANIZACIONES	PROCESOS DE ACTUALIZACION DE CREDENCIALES
16	Asociación Agropecuaria Ganaderos de Ciudad Barrios de Responsabilidad Limitada, que se abrevia AGADECIBA de R.L.	Actualización de credenciales
17	Asociación Cooperativa de Producción Agropecuaria "La Guacamayera" de Responsabilidad Limitada	Actualización de credenciales
18	Asociación Cooperativa de Producción "Agroecológica de Morazán" de Responsabilidad Limitada, que se abrevia "ACOPROAM" de R.L.	Actualización de credenciales
19	Asociación Cooperativa de Producción Agropecuaria y Servicios Múltiples "Maquiladores La Brea" de Responsabilidad Limitada, que se abrevia "ACOPASEMLAB" de R.L.	Actualización de credenciales
20	E. Asociación Cooperativa de Producción Agropecuaria "Mazatepeque" de Responsabilidad Limitada, que se abrevia "ACOPAM" de R.L.	Actualización de credenciales
21	Asociación Agropecuaria de Ganaderos de Pasaquina de Responsabilidad Limitada, de denominación abreviada "AGAP" de R.L.	Actualización de credenciales
22	Asociación Cooperativa de Aprovisionamiento, Producción Agropecuaria y Comercialización Amate-Los Cimientos, de Responsabilidad Limitada, que se abrevia "ACOPRO-AMATE, de R.L."	Actualización de credenciales
23	Asociación Cooperativa de Producción Agropecuaria "30 de noviembre de 1992" de Responsabilidad Limitada	Actualización de credenciales
24	Asociación Agropecuaria de Agricultores y Ganaderos de "San Luis de la Reina", de Responsabilidad Limitada, que se abrevia "AGASALRE, de R.L."	Actualización de credenciales
25	Asociación Comunal Empresarial de Productoras/es Integrales de Peña Hueca, San Fernando que se abreviará ACEPI, Peña Hueca.	Actualización de credenciales
26	Asociación Cooperativa de Producción Artesanal y Comercialización Planta Comunitaria de Compostaje El Tizate de R.L. ACOMPOST DE R.L.(2021)	Actualización de credenciales
27	Sociedad Cooperativa de Viveristas, Productores, Transformadores y Comercializadores de Productos del Café, Sociedad Cooperativa de Responsabilidad Limitada de Capital Variable(2021)	Actualización de credenciales
28	Asociación Agropecuaria Amigos de Chapeltique de Responsabilidad Limitada (ASACHA de RL)2021	Actualización de credenciales
29	Asociación Cooperativa de Ahorro y Crédito y Comercialización Mujeres Dispuestas a Triunfar de R.L. - ACOMUDT de R.L.	Actualización de credenciales
30	Asociación Cooperativa de Producción Agropecuaria Laureles Debajo de R. L	Actualización de credenciales
30	Asociación Cooperativa de Comercialización, Producción Agropecuaria y Artesanal de Productores Empresariales "Perico Gigante" de Responsabilidad Limitada, que se abrevia "Perico Gigante", de R.L.	Actualización de credenciales
31	Asociación Cooperativa de Comercialización, Consumo, Producción Agroindustrial, Aprovisionamiento, Ahorro, Crédito y Servicios Agropecuarios, de Responsabilidad Limitada, que se abrevia "CAPCYSA, de R.L."	Actualización de credenciales
32	Asociación Cooperativa de Aprovisionamiento, Ahorro, Crédito y Consumo de Mujeres del Bajo Lempa "Marta González" de Responsabilidad Limitada, que se abrevia "ACAMG de R.L."	Actualización de credenciales
33	Asociación Agropecuaria Ganaderos El Sauce de R.L.	Actualización de credenciales
34	Asociación Cooperativa de Comercialización, Producción Agropecuaria y Artesanal de Productores Empresariales "Perico Gigante" de Responsabilidad Limitada, que se abrevia "Perico Gigante", de R.L.	Actualización de credenciales
35	Asociación Municipal para el Desarrollo integral de la mujer (AMUDIM)	Actualización de credenciales

ANEXO XI
PRODUCTOS DE COMUNICACIÓN DEL PROGRAMA RURAL ADELANTE
AÑO 2021

PRODUCCIÓN AUDIOVISUAL



Rodaje de videos para identificar las expectativas y demandas que enfrenta el sector rural desde enfoque social y humano. Asociación Cooperativa de comercialización, consumo, producción agroindustrial, aprovisionamiento, ahorro, crédito y servicios agropecuarios de R.L.



Rodaje de videos para identificar las expectativas y demandas que enfrenta el sector rural desde enfoque social y humano. Asociación Cooperativa de comercialización y producción agropecuaria "El Limón" de R.L.



Rodaje de videos para identificar las expectativas y demandas que enfrenta el sector rural desde enfoque social y humano. Asociación Cooperativa de producción agropecuaria "Nuevo modelo de esperanza" de R.L.



Rodaje de videos para identificar las expectativas y demandas que enfrenta el sector rural desde enfoque social y humano. *Sociedad Cooperativista de viveristas, transformadores y comercializadores de productos del Café. "SOCOCAFÉ" de R.L.*



Rodaje de videos para identificar las expectativas y demandas que enfrenta el sector rural desde enfoque social y humano. *Asociación Agropecuaria "Santa Rosa de Lima" de R.L.*



Área de inclusión, género y juventud. Video Educando y fortaleciendo las capacidades de las mujeres rurales de la Región de Oriente. "Alfabetización con Enfoque de Derecho".

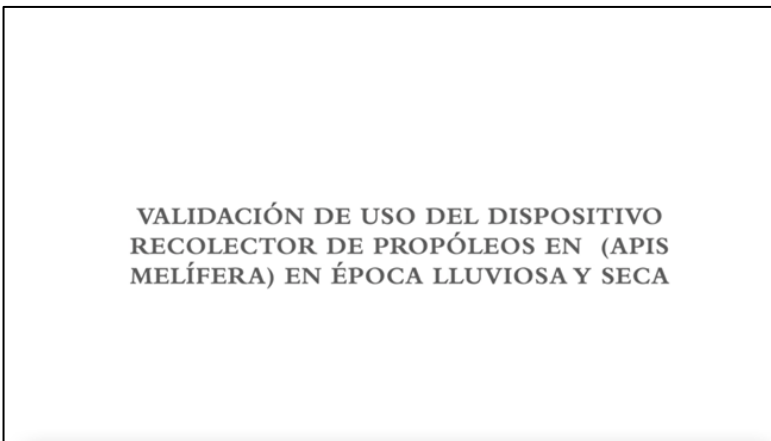

Componente 1: Video de "Validación del uso del dispositivo de recolección de propóleos en época lluviosa y seca"

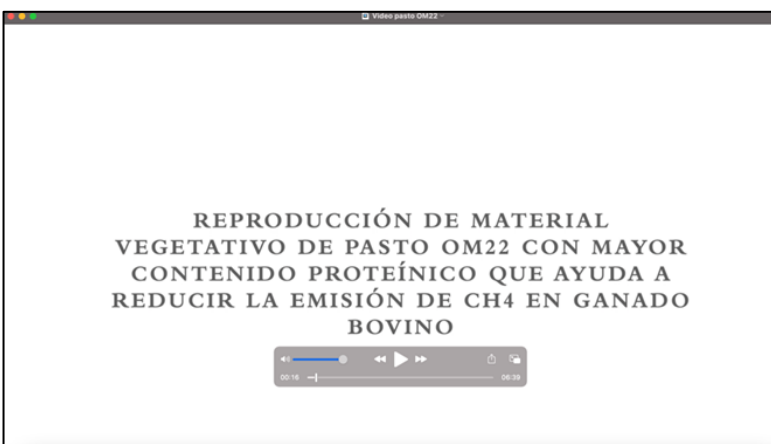

Componente 1: Video de "Reproducción de material vegetativo de pasto OM22 con mayor contenido proteínico que ayuda a reducir la emisión de CH4 en ganado Bovino".



Área de Planificación, Seguimiento, Evaluación y Gestión del Conocimiento: Video primer ejercicio sobre Rendición de Cuentas, Cooperativa SOCOCAFÉ.



Componente 2: Video sobre Intercambio de experiencia con Cooperativa San Carlos y Cadena de frutas de la Zona de Oriente.



Área de inclusión, género y juventud. Video Video Capacitación en sensibilización de masculinidades.



Área de inclusión, género y juventud. Video Video Vida e Historia de los Pueblos Indígenas apoyados por el Programa Rural Adelante (Los Kakawiras).



Área de inclusión, género y juventud. Video Conmemoración del día Internacional y Nacional de la Mujer.



Componente 1: Video de apoyo a la Mesa Institucional de Cambio Climático.



Programa Rural Adelante: Video Institucional de Promoción del Programa Rural Adelante.

COBERTURA DE MEDIOS DIGITALES

- Visita por parte del Ministro de Agricultura y Ganadería a AEPANM “Ampliación de la Capacidad Productiva del cultivo de hortalizas para su escalamiento productivo, orientado a los mercados formales e Inversión en Medidas de Adaptación al Cambio Climático”.



- Noticia en página oficial del MAG: <https://www.mag.gob.sv/programas/rural-adelante/>



- Noticia en página oficial del MAG: <https://www.mag.gob.sv/2021/10/29/la-infraestructura-productiva-avanza-en-el-oriente-del-pais-con-rural-adelante/>



- Inversión de \$18.9 millones introducirá más tecnología para las prácticas en el sector agropecuario: <https://www.presidencia.gob.sv/inversion-de-18-9-millones-introducir-mas-tecnologia-para-las-practicas-en-el-sector-agropecuario/>



- MAG apoya a nuestros docentes para la transformación de la escuela: <https://ena.edu.sv/2021/08/12/mag-apoya-a-nuestros-docentes-para-la-transformacion-de-la-escuela/>



- Rural Adelante está dando un impulso en el oriente del país. <https://www.facebook.com/watch/?v=632598961205334>

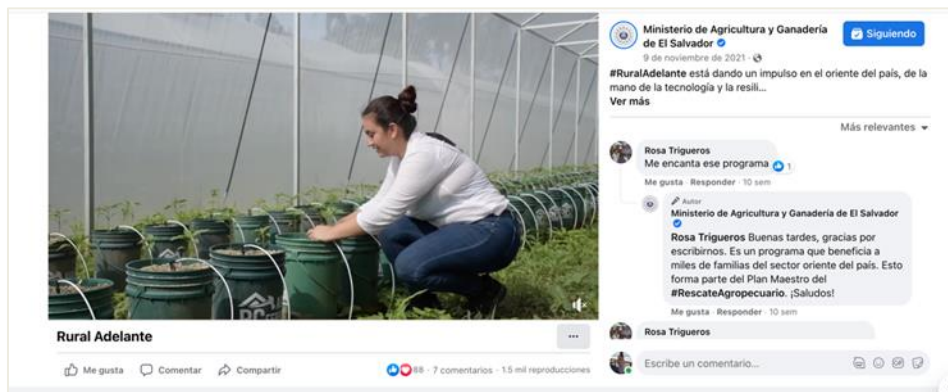

- Rural Adelante: Paneles Solares <https://www.facebook.com/watch/?v=2856899404599962>

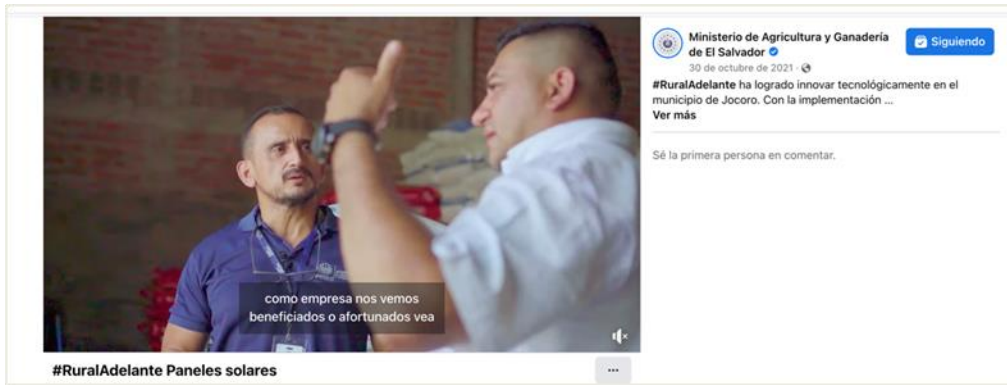

- Rural Adelante: https://m.facebook.com/watch/?v=6344380615634451&_rdr





EL A-BC DE LAS MASCULINIDADES

Mayo 2021

“ El compromiso que adquirimos en estas capacitaciones de masculinidad es trasladar la información a los demás jóvenes y adultos para hacerles ver que es necesario cambiar el pensamiento, es decir tener otra visión. ”

Francisco Orellana
participante de la jornada y
miembro de la organización
ADESCOPAZY

El Ministerio de Agricultura y Ganadería a través del Programa Rural Adelante ha desarrollado jornadas de trabajo con el enfoque A-BC de la masculinidad dirigido a 26 hombres líderes de las organizaciones participantes del Programa, entre las edades de 18 a 29 años de los cuatro departamentos de la zona oriental: Usulután, San Miguel, Morazán y La Unión.

Este enfoque innovador dentro del Programa consiste en fortalecer las capacidades de los hombres a través de un proceso formativo y de réplica en temas como:

- 📍 Construcción social e identidad en la masculinidad, enfoque de sexo -género.
- 📍 Medios socializadores de la masculinidad.
- 📍 ¿Qué es hegemonía? ¿Qué es machismo? ¿Qué es masculinidad hegemónica?
- 📍 Identificación de la masculinidad hegemónica en el contexto sociocultural.
- 📍 Propuestas de masculinidades con igualdad y equidad libres de violencia.

El A-BC de la masculinidad es clave y esencial para aumentar la participación de mujeres y jóvenes dentro de las organizaciones y por ende del Programa, porque se tiene como eje transversal los temas de inclusión, género y juventud. Temas prioritarios para lograr cambios significativos a largo plazo.

1/2



TRANSFERENCIA SIMBÓLICA DE FONDOS DE INVERSIÓN DEL PROGRAMA RURAL ADELANTE DIRIGIDO A 34 ORGANIZACIONES DE LA REGIÓN ORIENTAL

El Ministerio de Agricultura y Gandería a través del Programa Rural Adelante realizó la transferencia simbólica de fondos a 34 organizaciones por un valor total de \$1,192,965.40. Esta inversión beneficiará a 1,447 productores: 770 hombres y 667 mujeres; entre ellos, 253 jóvenes.

Todos los beneficiarios contarán con el acompañamiento técnico para transformar las actividades agropecuarias y cadenas productivas priorizadas: frutales, hortalizas y lácteos en prácticas resilientes y adaptadas al cambio climático.

La estrategia del Programa Rural Adelante se enfoca en la dinamización de la economía local, la generación de empleos y el incremento en los ingresos familiares para reducir la pobreza rural en la Región Oriental de El Salvador. Por ello, muchas de las acciones tienen como objetivo desarrollar cadenas de valor competitivas, sustentables e inclusivas, donde diferentes organizaciones logren las mejoras necesarias para garantizar la venta de productos de alta calidad, como lo exige el mercado.

Salvador Cruz, representante de la Asociación Agropecuaria de Ganaderos El Mogote y beneficiario del Programa Rural Adelante, expresó su agradecimiento al Gobierno y al MAG por el apoyo que le han brindado a las organizaciones y que sin duda alguna será de ayuda para el fortalecimiento y desarrollo organizacional.

Las actividades de cada organización priorizan los procesos de transformación y activación de la economía, a través de la creación de fábricas de concentrados para alimentos de animales, centros de acopio, invernaderos y centros de procesamiento. Además de las adquisiciones de equipos y maquinaria para la producción agropecuaria.

Con esta contribución el Ministerio de Agricultura y Ganadería por medio del Programa Rural Adelante está haciendo esfuerzos para que gradualmente todas las organizaciones beneficiadas alcancen una coordinación más eficiente entre los actores de las diferentes cadenas y que cuenten con las condiciones para el desarrollo de su negocio y que accedan a mercados de forma competitiva y sostenible que garantice la generación de ingresos de las familias beneficiarias.



SUSCRIPCIÓN DE ALIANZA ESTRATÉGICA DEL PROGRAMA RURAL ADELANTE CON CENTA

Como parte de las acciones del Programa Rural Adelante se firmó el convenio con el Centro Nacional de Tecnología Agropecuaria y Forestal "Enrique Álvarez Córdova (CENTA) para la inversión de \$500,000 dólares que servirá para fortalecer el área de investigación del CENTA en temas relacionados al desarrollo de investigaciones con un enfoque de adaptación al cambio climático.

Con ello se espera apoyar a más de 10,000 productores y productoras de la zona oriental del país para que puedan transformar sus prácticas y contribuir a que sean productores resilientes.

En la firma del convenio participó el Lic. David Martínez Ministro de Agricultura y Ganadería, el Ing. Amílcar Landaverde Director General de Desarrollo Rural-MAG, el Phd. José Suadi Director Ejecutivo del CENTA, Ing. Enrique Parada Presidente de Junta Directiva y la Inga. Claudia Gutiérrez de Mebius Gerente General del Programa Rural Adelante.

El Programa Rural Adelante tiene el compromiso de fortalecer las capacidades a instituciones públicas para transferir tecnologías de adaptación al cambio climático.

El CENTA es la institución responsable de investigar y desarrollar prácticas innovadoras y tecnologías que ayuden a la resiliencia de productores y productoras del país, principalmente los de la zona oriental ubicados en el corredor seco.

Con el establecimiento de esta alianza se estará apoyando en diversos rubros, como: la contratación de personal temporal para el desarrollo de investigaciones, compra de equipos y materiales necesarios para desarrollar las nuevas tecnologías, así como para brindar capacitaciones a los investigadores del CENTA en temas relacionados al desarrollo de investigaciones con un enfoque de adaptación al cambio climático.

Para este año se iniciará la implementación de tres tecnologías que se han seleccionado según la oferta tecnológica que el CENTA tiene disponibles para ser validadas o transferidas a productoras y productores. La primera es la de la semilla de Tomate CENTA Cuscatlán, la segunda es la reproducción de material vegetativo de zacate de corte identificado como OM22 y la última es una práctica que apoyará a los apicultores, consiste en el uso de dispositivos móviles y de mallas plásticas en apiarios.

El Programa Rural Adelante contribuye de esta forma a minimizar el impacto y desafíos que representa para la agricultura salvadoreña la frecuencia e intensidad de las amenazas naturales.



PROGRAMA RURAL ADELANTE EN COORDINACIÓN CON EL FIDA, REALIZAN TALLER DE ACTUALIZACIÓN DE LA HERRAMIENTA CERRANDO BRECHA, EN LA REGIÓN ORIENTAL DEL PAÍS

La brecha de género es una forma de representar la disparidad entre hombres y mujeres, en cuanto a derechos, recursos y oportunidades.

A nivel regional, sobre todo en Centroamérica las Brechas de Género, desigualdad e inclusión, son muy similares a El Salvador, debido a los aspectos culturales muy propios de cada localidad; a diferencia de Honduras y Guatemala, que cuentan con comunidades y organizaciones indígenas mucho más pobladas, con sus propios dialectos y que han generado avances significativos en la incorporación de las mujeres en la producción agrícola y a nivel empresarial.

Sin embargo, la situación actual de las mujeres rurales salvadoreñas, sobre todo las que se dedican a realizar labores agrícolas o trabajan en la producción de alimentos, tienen problemas muy similares a las que viven en otros países centroamericanos.

¿QUÉ IMPLICA EL TÉRMINO "CERRAR BRECHA" ?

Esto conlleva a "cerrar la igualdad, creando una estrategia básica que implica que nuestros países tengan la posibilidad de elevar las posibilidades del capital humano disponible en el medio rural, visto desde el punto de vista socio económico, pues existen beneficios individuales importantísimos, desde el punto de vista productivo y agrícola."

Esto implica: "Contar con recursos mejor calificados y en mejores condiciones para ejecutar las tareas que nos llevan a realizar una producción más eficaz, con mejores niveles de competitividad, entre ellos: la

introducción de tecnologías digitales, como parte de la innovación tecnológica que se les debe facilitar a las y los jóvenes y mujeres en el área rural, si deseamos reducir las brechas de cobertura tecnologías que son bastante evidentes en el área rural."

"La invisibilidad en reiteradas ocasiones, en cuanto a los diversos roles que las organizaciones realizan en la agricultura y como jefas de hogar, que aportan sumas importantísimas de trabajo y esfuerzos, continúan siendo pocas veces receptoras de los beneficios institucionales al hablar de la distribución de recursos o activos dedicados en la producción agropecuaria", manifestó Ana Lucía Moreno, Especialista en Desarrollo Rural Inclusivo y Enfoque de Igualdad de Género, del Fondo Internacional de Desarrollo Agrícola (FIDA).



Representates de las organizaciones de Morazán, Usulután y San Miguel, desarrollando dinámica de trabajo, durante el Taller Cerrando Brechas.

NOTICIAS

PROGRAMA RURAL ADELANTE CONFORMA RED DE JÓVENES RURALES, JUNTA DIRECTIVA Y DELEGADOS QUE PARTICIPARÁN EN LA EVALUACIÓN DE PRE-COMITÉS DE BECAS Y PASANTÍAS EN SAN MIGUEL

PÁG. 1-3

PROGRAMA RURAL ADELANTE DESARROLLA TALLER DE CAPACITACIÓN SOBRE "ALFABETIZACIÓN CON ENFOQUE DE DERECHOS", IMPARTIDO A MUJERES RURALES DE LA REGIÓN ORIENTAL DEL PAÍS

PÁG. 4-6

PROCESO DE TRANSFERENCIA DE RECURSOS Y CONOCIMIENTO A ORGANIZACIONES BENEFICIARIAS DEL PROGRAMA RURAL CON PLANES DE FORTALECIMIENTO Y ACCIONES AFIRMATIVAS

PÁG. 7-8



PROGRAMA RURAL ADELANTE CONFORMA RED DE JÓVENES RURALES, JUNTA DIRECTIVA Y DELEGADO DE SAN MIGUEL

"Alrededor de 1, 200 millones de jóvenes que existen en el mundo, el 88% o más, viven en zonas rurales en los países en vías de desarrollo, como el caso de El Salvador. De los cuales, 75 millones de estos jóvenes se encuentran desempleados, viven en condiciones de pobreza y ponen en riesgo sus vidas, migrando a la ciudad y a otros países, por falta de oportunidades de desarrollo".

Plan de Acción del Fondo Internacional de Desarrollo Agrícola (FIDA), para los Jóvenes del Medio Rural (2019-2021)

El Programa Rural Adelante tiene como eje transversal de trabajo, generar un apoyo directo a la juventud rural, para que este sector de la población, tenga la oportunidad de formarse y hacer realidad sus aspiraciones y sueños, estudiando carreras técnicas u otras especialidades básicas, que contribuirán al fortalecimiento de sus capacidades en la agricultura; y así, podrán optar a trabajos estables y tener acceso a servicios sociales; aspectos que por falta de recursos económicos y por sus condiciones de pobreza, les impide lograr un avance significativo en dicho propósito.

Es por ello que el área de Inclusión, Género y Juventud del Programa, llevó a cabo la conformación de la Red Juvenil de San Miguel, integrada por representantes de las y los jóvenes que están siendo atendidos por Rural Adelante, en la región oriental del país.

Asimismo, se realizó el proceso de elección de la Junta Directiva y el nombramiento del delegado de las juventudes rurales de ese departamento.

El evento contó con la participación de 26 jóvenes rurales (hombres y mujeres), que con apoyo del Programa, trabajaron en el proceso de conformación de la red juvenil, eligieron de forma democrática y participativa la Junta Directiva y nombraron a dos representantes de la red.

El Programa Rural Adelante trabaja en temas de desarrollo rural, incorporando a la juventud en todos los proyectos que están implementando en los territorios; para que las y los jóvenes rurales tengan en sus organizaciones, oportunidades de optar a un primer empleo.

RURAL ADELANTE INVIERTE \$482,012.00 DÓLARES PARA BRINDAR APOYO FINANCIERO Y TÉCNICO A GANADEROS DE LA REGIÓN ORIENTAL DEL PAÍS Y CON ELLO FORTALECER DESARROLLO RURAL



Ganado con diferente encaste para repasto de la Asociación Cooperativa AGADECIBA, ubicada en Ciudad Barrios, en el departamento de San Miguel.

POR: Sandra Díaz

ESPECIALISTA TÉCNICO: Mauricio Vanegas, Cadena de Lácteos

GÉNERO: Reportaje

FECHA DE EMISIÓN: 30 de agosto de 2021

La industria agropecuaria en El Salvador se encuentra en un momento importante de reactivación en nuestro país, y el papel de las organizaciones de productores se convierten en una pieza empresarial clave para que los agricultores puedan mantener su participación en el mercado interno que les permita competir a la par de algunos productos importados de Nicaragua, Honduras, Guatemala, entre otros países de la región Centroamericana y de América Latina que ingresan a nuestra nación, de los que se apuntan productos de las cadenas agroproductivas de hortalizas, frutales y productos del sector ganadero.

En los últimos años los productores del sector agropecuario, entre ellos el avícola, acuícola y ganadero, experimentaron un aumento significativo en su actividad económica en nuestro país, el cual, a raíz de la pandemia provocada por el COVID 19, han experimentado una baja significativa en el año 2020. Sin embargo, programas impulsados desde el Ministerio de Agricultura y Ganadería (MAG) a través de la Dirección General de Desarrollo Rural (DGDR), como el Programa Nacional de Transformación Económica

Rural "Rural Adelante", son claves para fortalecer las capacidades, brindar un importante apoyo financiero y técnico para el sector asociativo dedicado al trabajo agropecuario en la región oriental del país.

Actualmente, las pequeñas asociaciones del sector agropecuario enfrentan diversos problemas, entre los cuales se identifican: el alto costo para la compra de insumos de materia prima para poder producir concentrados complementarios que contribuyan a garantizar la nutrición adecuada del hato ganadero. Esto dificulta la presencia competitiva de las pequeñas asociaciones en el mercado nacional; a pesar de este escenario, la visión de trabajo, el apoyo financiero, capacitación técnica con enfoque empresarial impulsados desde estos programas, las brechas se reducen, aumentando la posibilidad de participar en el mercado local y formal de este importante rubro como es la cadena de lácteos, lo cual representa una buena noticia para todo el sector ganadero de la región salvadoreña.



Asociación Cooperativa de Comercialización y Producción Agropecuaria "El Limón" (ACOELI), ubicada en Delicias de Concepción, departamento de Morazán, productores de hortalizas en condiciones protegidas de tomate de cocina.

PROGRAMA RURAL ADELANTE DESTINA \$806 MIL A 27 ORGANIZACIONES PRODUCTORAS DE HORTALIZAS EN LA REGIÓN ORIENTAL DEL PAÍS QUE PROMUEVEN LA AGRICULTURA PROTEGIDA PARA LA PRODUCCIÓN DE HORTALIZAS

POR: Sandra Díaz

ESPECIALISTA TÉCNICO: Orlando Rodríguez,
Cadena de Hortalizas

FECHA DE EMISIÓN: Agosto de 2021

La agricultura protegida, es un término utilizado para describir una serie de técnicas de cultivo que controlan en conjunto el ambiente en el que se desarrolla un cultivo durante su ciclo productivo. Esta se realiza bajo condiciones en las cuales, el agricultor pueda controlar factores ambientales, minimizando así el impacto que los cambios adversos ocasionan a los cultivos.

La importancia de este estilo de agricultura es que con este tipo de herramientas, el agricultor, contribuye a proteger los cultivos de amenazas externas que puedan comprometer su integridad y rendimiento

agrícola, como son las presencias de plagas, lluvias torrenciales, sequías, vientos fuertes, frentes fríos, entre otras condiciones climáticas que pongan en riesgo la producción óptima de sus cultivos.

Por esta razón, desde el Programa Rural Adelante, el promover este tipo de técnicas innovadoras para la agricultura en nuestro país es de vital importancia, ya que reduce la pérdida de los cultivos de hortalizas provocados por las enfermedades y presencia de plagas que ponen en riesgo la producción de sus cosechas; se reduce el impacto negativo del clima, el productor mejora la calidad del producto y facilita la

NOTICIAS

DESARROLLO DE CAPACIDADES EN LAS ORGANIZACIONES, SELECCIONANDO PROVEEDOR DE SERVICIOS PARA LA IMPLEMENTACIÓN DE PLANES DE FORTALECIMIENTO, CON EL APOYO DE RURAL ADELANTE

PÁG. 1-2

PROGRAMA RURAL ADELANTE CONFORMA RED DE JÓVENES RURALES, JUNTA DIRECTIVA Y DELEGADO DE MORAZÁN

PÁG. 3-4



DESARROLLANDO CAPACIDADES EN LAS ORGANIZACIONES, SELECCIONANDO PROVEEDORES DE SERVICIOS PARA LA IMPLEMENTACIÓN DE PLANES DE FORTALECIMIENTO, CON EL APOYO DEL PROGRAMA RURAL ADELANTE

El Ministerio de Agricultura y Ganadería (MAG), a través de la Dirección General de Desarrollo Rural (DGDR) desde El Programa de Transferencia Económica Rural "Rural Adelante" en el oriente del país, brindan un apoyo directo a las familias rurales, para que estas contribuyan a reactivar la agricultura en nuestro país, desde una visión integral, funcional y multidisciplinaria de desarrollo rural que responda a las necesidades de sus principales demandantes; en donde las apuestas de trabajo en el sector agropecuario, son los procesos innovadores de transferencia de tecnología y capacidades.

Desde el Programa Rural Adelante, se están capacitando a 33 organizaciones de: San Miguel, Usulután, La Unión y Morazán, procedentes de los municipios de: Comacarán, Chapeltique, Sessori, Nuevo Guadalupe,

San Fernando, El Carmen, Puerto El Triunfo, El Sauce, Jiquilisco y Berlín; todas dedicadas a las cadenas productivas en la región oriental, que han sido aprobadas con planes de fortalecimiento y acciones afirmativas.

El objetivo de la jornada de trabajo con las organizaciones es el fortalecimiento de las capacidades al interior de sus asociaciones, para que sus miembros aprendan a desarrollar el proceso de transferencia del conocimiento, participen en los procesos de selección y revisión de currículums de las y los consultores que van a trabajar con ellos durante todo el proceso de trabajo formativo y de asistencia técnica en el área organizacional, por un período de seis meses.



Asociación Cooperativa de Producción Agropecuaria "Chilanguera" de R.L., ubicada en el municipio de Chirilagua, departamento de San Miguel, dedicada a la producción de marañón.

RURAL ADELANTE FINANCIA \$134 MIL 548 DÓLARES EN PROYECTOS QUE FORTALECEN LA PRODUCCIÓN DEL MARAÑÓN EN LA REGIÓN ORIENTAL DEL PAÍS UBICADAS EN CORREDOR SECO, UN SUEÑO QUE REACTIVA LA PRODUCCIÓN EN CHILANGUERA Y EN ZONAS COSTERAS ANTE EL CAMBIO CLIMÁTICO

POR: Sandra Díaz

ESPECIALISTA TÉCNICO: Mauricio Albanés,
Especialista de la Cadena de Frutas

FECHA DE EMISIÓN: Septiembre de 2021

Los Programas de Ajuste Estructural (PAE) y los Programas de Estabilización Económica (PEE), ejecutados en El Salvador a finales de los años ochenta, marcaron las políticas económicas impulsadas por distintos gobiernos hasta inicios del siglo XXI, en donde, las políticas del Comercio Exterior jugaron un papel importante en cuanto a las estrategias impulsadas desde el Ministerio de Agricultura y Ganadería (MAG) y los organismos de cooperación internacional acreditados en el país, con miras a fortalecer y promover la exportación tradicional de productos no tradicionales; y se estimularon varios sectores, entre ellos, la producción del cultivo del marañón.

Y fue a partir de la creación de las cooperativas de la Reforma Agraria en los años ochenta, que el Estado empezó a promover y financiar algunos programas enfocados en la producción de este cultivo. En ese mismo período, surgieron diversas reformas económicas que, desde el ámbito internacional y a nivel nacional, el país, pasó de realizar una promoción de exportación tradicional a una afanosa inserción internacional, como parte del fomento a las exportaciones no tradicionales, donde se promovió la producción de marañón en nuestro país.



CONTEXTO ACTUAL DE LAS BRECHAS DE DESIGUALDAD EN EL SECTOR RURAL

Nuestros pueblos son bastante similares, a excepción de Guatemala, por el hecho de contar con una población indígena bastante amplia; pero en general, las mujeres rurales en la región, principalmente las que se dedican a la producción de alimentos, tienen problemas muy similares. Hay una gran invisibilidad en el trabajo desarrollado por las mujeres, a pesar de que ellas aportan sumas importantes de trabajo y esfuerzos, son muy pocas veces receptoras de los beneficios institucionales, de recursos o activos, para trabajar en la producción agropecuaria; por eso, están en mayores condiciones de pobreza.

En países como El Salvador, eso implica que los lugares de pobreza que ellas lideran, dejan en evidencia marcadas brechas de pobreza. A nivel institucional, existen pocos programas dirigidos a brindar apoyo a las mujeres, a través de las organizaciones, como el caso es el de este proyecto que ejecuta el Programa Rural Adelante, con el apoyo financiero del FIDA. El gran reto: "Lograr que dentro de las organizaciones integradas por productores y productoras, puedan trabajar en igualdad de condiciones."

RURAL ADELANTE Y EL FIDA REALIZARON TALLER DE VALIDACIÓN DE LA HERRAMIENTA "CERRANDO BRECHA" EN EL ORIENTE DEL PAÍS

¿QUÉ IMPLICA EL TÉRMINO "CERRAR BRECHA" ?

Esto conlleva a "cerrar la igualdad, creando una estrategia básica que implica que nuestros países tengan la posibilidad de elevar el capital humano disponible en el medio rural, desde el punto de vista socio económico, pues existen beneficios individuales importantísimos, desde el área productiva y agrícola."

Esto implica: "Contar con recursos mejor calificados y en mejores condiciones para ejecutar las tareas que nos llevan a realizar una producción más eficaz, con mejores niveles de competitividad, entre ellas, la introducción de tecnologías digitales. Las posibilidades que tienen los jóvenes y las mujeres en el área rural, son bastante marcadas, debido a la poca cobertura tecnológica dirigida para el sector rural."

AVANCES TECNOLÓGICOS PARA AVANZAR HACIA UNA AGRICULTURA MÁS INCLUSIVA Y SOSTENIBLE

En Honduras, las mujeres ya están utilizando los senderos digitales y reciben las transferencias de las remesas. Además tienen una relación más cercana con las tecnologías, "el problema es que las limitantes en materia de cobertura tecnológica son las brechas más evidentes en el área rural; porque no cuentan con internet, computadora, y pueden tener teléfonos inteligentes, que para poder utilizarlos deberán trasladarse al poblado más cercano para acceder a ella."

RURAL ADELANTE

DIRECCIÓN GENERAL DE DESARROLLO RURAL



1. INTERCAMBIANDO EXPERIENCIAS QUE IMPULSAN LA COMPETITIVIDAD DE LA MESA DE CADENA DE FRUTAS

Componente 2: Desarrollo de Cadenas de valor Competitivas, Sustentables e Inclusivas

El Programa de Transferencia Económica Rural para el Buen Vivir “Rural Adelante” a través del componente de Desarrollo de Cadenas de Valor Competitivas, Sustentables e Inclusivas, trabaja por desarrollar cadenas competitivas e inclusivas en organizaciones beneficiarias del Programa, promoviendo el acceso sostenible de las mismas a mercados formales e informales; es así, que como iniciativa del Programa y la mesa de la cadena de frutas de la Zona de Oriente se llevó a cabo el pasado lunes 8 de noviembre el primer intercambio de experiencias de productores, con el objetivo de abordar las buenas prácticas agrícolas y las exitosas técnicas en la comercialización del plátano.

Noticias y Artículos

- 1 Intercambiando experiencias que impulsan la competitividad de la mesa de cadena de frutas.
- 2 Conmemoración Día Internacional de la Mujer Rural
- 3 Mesa de Mujeres de la Zona Oriental finaliza con éxito su proceso de fortalecimiento organizativo.
- 4 Taller de Autoevaluación Administrativa Financiera

CALENDARIO MENSUAL DE ACTIVIDADES

Programación del Planificador de eventos 2021



Programa RA	Eventos Mensuales														
Responsable	Comunicaciones														
Objetivo:	Planificar las actividades mensuales del programa Rural Adelante.														
Coordinaciones		noviembre						diciembre							
Componente 1	Ing. Patricia Carballo	Lu	Ma	Mi	Ju	Vi	Sá	Lu	Ma	Mi	Ju	Vi	Sá	Do	
Componente 2	Ing. Daniel Rivas			3	4	5	6	7		1	2	3	4	5	
Componente 3	Ing. Luis Calles	8	9	10	11	12	13	14	6	7	8	9	10	11	12
Género e Inclusión	Lic. Elsa Tejada	15	16	17	18	19	20	21	13	14	15	16	17	18	19
Desarrollo de Capacidades	Lic. Carolina Morán	22	23	24	25	26	27	28	20	21	22	23	24	25	26
Planificación y Gestión	Ing. Eduardo Cerrato	29	30						27	28		30	31		
Gerencia General	Ing. Claudia Gutiérrez														

CAMPAÑA INTERNA DE BIOSEGURIDAD

#NOBAJEMOSLAGUARDIA

RESPECTA TU ESPACIO DE TRABAJO ASIGNADO Y EL DE LOS/AS DEMÁS.

RURAL ADELANTE

#NOBAJEMOSLAGUARDIA

ES DE CARÁCTER OBLIGATORIO PORTAR LA MASCARILLA KN95 DENTRO Y FUERA DE LA OFICINA.

RURAL ADELANTE

#NOBAJEMOSLAGUARDIA

AL INGRESAR A LAS OFICINAS, ES NECESARIO REALIZAR LA TOMA DE TEMPERATURA PARA TODO EL PERSONAL.

RURAL ADELANTE

#NOBAJEMOSLAGUARDIA

AL HACER USO DEL OASIS, REFRIGERADORA, CAFETERA, MICROONDA, COPIADORA, DEBERÁN SER DESINFECTADOS DESPUÉS DE USARLO.

RURAL ADELANTE

#NOBAJEMOSLAGUARDIA

RECUERDA TOMAR TUS ALIMENTOS EN TU ESPACIO ASIGNADO.

RURAL ADELANTE

#NOBAJEMOSLAGUARDIA

SE SOLICITA AL PERSONAL, RESPETAR LOS ESPACIOS DE TRABAJO ASIGNADOS EN AMBAS OFICINAS.

RURAL ADELANTE

#NOBAJEMOSLAGUARDIA

RECUERDA DESPUÉS DE VISITAS DE CAMPO, DEBERÁS RETIRARTE A SU CASA LUEGO QUE ENTREGUES EL VEHÍCULO EN OFICINA.

RURAL ADELANTE

#NOBAJEMOSLAGUARDIA

CADA VEZ QUE HABAS USO DE LOS VEHÍCULOS DEL PROGRAMA, DEBERÁS SANITIZAR EL MISMO, AL REGRESO A LA OFICINA SEDE.

RURAL ADELANTE

#NOBAJEMOSLAGUARDIA

ANTE CUALQUIER SÍNTOMA DE COVID ES IMPORTANTE INFORMAR AL JEFE INMEDIATO.

RURAL ADELANTE

MATRIZ DE RIESGOS

DESCRIPCIÓN	MEDIDAS DE MITIGACIÓN
Los efectos de las restricciones por la pandemia de COVID 19, han alterado el Plan de Trabajo y ha afectado la implementación.	Adaptación de la implementación de las actividades de acuerdo con las medidas de bioseguridad establecidas. Mejorar la planificación tomando en cuenta los tiempos adicionales que se requieren en la compra de bienes y servicios.
Los repuntes de la pandemia COVID 19, afectan a las personas que ejecutan el proyecto	Medidas de bioseguridad en espacios laborales. Establecimiento de cuarentenas en casos de contagios. Protocolos de bioseguridad en los talleres con organizaciones y trabajo de campo.